خبر

صادرات ۸۴ میلیون دلاری دارو در سال گذشته

مسئول صادرات اداره کل دارو و مواد تحت کنترل سازمان غذا و دارو، میزان صادرات دارو از ایران در سال گذشته را ۸۴ میلیون دلار اعلام کرد.

به گزارش زمان به نقل از ایفدانا، سید معبودی، با اشاره به ظرفیت بالای تولید دارو در کشور،یادآورشد: صنعت داروسازی ایران با وجود ظرفیت‌های تولیدی فراوان، می‌تواند با برنامه‌ریزی دقیق از مزایای صادرات استفاده کند. این امر نه تنها موجب ارزآوری و افزایش فروش می‌شود، بلکه امکان تأمین مواد اولیه از محل صادرات و کاهش قیمت تمام‌شده به دلیل افزایش حجم تولید را نیز فراهم می‌آورد.

وی همچنین چالش‌های موجود در مسیر صادرات دارو را مورد بررسی قرار داد و گفت: در حوزه صادرات دارو، علاوه بر رعایت الزامات رگولاتوری کشورهای مقصد، رقابت با محصولات دارویی وارداتی از کشورهای مختلف یکی از چالش‌های اصلی است. با این حال، داروهای تولیدی ایران به لحاظ قیمت با داروهای اروپایی و از نظر کیفیت با داروهای هندی رقابت‌پذیر هستند.

معبودی در ادامه به رشد چشمگیر صادرات دارو در سال گذشته اشاره کرد و افزود: در این سال، میزان صادرات داروهای ایران به حدود ۸۴ میلیون دلار رسید که نسبت به سال گذشته ۳۰ درصد رشد نشان می‌دهد. داروهای ایرانی به بیش از ۴۰ کشور صادر شده که عمان، عراق، روسیه، افغانستان، امارات متحده عربی و تاجیکستان از مهم‌ترین مقاصد این صادرات هستند.

وی تأکید کرد: حمایت از صادرات دارو می‌تواند نقشی مؤثر در تقویت اقتصاد کشور و بهبود تراز تجاری ایفا کند. سازمان غذا و دارو با هدف توسعه صنعت داروسازی کشور و تقویت حضور ایران در بازارهای جهانی، همچنان از تولیدکنندگان داخلی حمایت می‌کند.

رفع مسائل معیشتی و اقتصادی از اولویت‌های اصلی زنان

معاون رئیس‌جمهور در امور زنان و خانواده از دستورکار قرار گرفتن تدوین برنامه اقدام ملی ارتقای اکوسیستم کسب و کار زنان خبر داد و تأکید کرد: با تدوین برنامه اقدام ملی کسب و کارهای خانگی زنان و شناسایی دقیق بازیگران کلیدی، گام‌های عملی و مؤثری در جهت توسعه کارآفرینی زنان و تحول اکوسیستم اقتصادی کشور برداشته شود.

به گزارش زمان، نشست تخصصی «بررسی اکوسیستم کارآفرینی خانگی زنان» با حضور زهرا بهروزآذر، معاون رئیس‌جمهور در امور زنان و خانواده، مالک حسینی، معاون اشتغال و کارآفرینی وزارت تعاون، کار و رفاه اجتماعی، محمدتنی شهیکی و وحید شالچی، معاونان وزارت علوم، تحقیقات و فناوری و قنبر محمدی الیاسی، عضو هیأت علمی دانشگاه تهران با هدف هم‌اندیشی و تدوین برنامه در حوزه کارآفرینی زنان و توسعه کسب و کارهای خانگی برگزار شد.

زهرا بهروزآذر در این نشست، با اشاره به قوانین بالادستی گفت: اصول ۲۰ و ۲۱ قانون اساسی، بر برخورداری عادلانه اجتماعی و اقتصادی همه افراد تأکید شده است. همچنین در سیاست‌های کلی برنامه هفتم توسعه و بند ۱۵ آن، رفع موانع رشد و شکوفایی زنان به عنوان تکلیفی برای دولت مشخص شده است.

وی با اشاره به دغدغه‌های زنان در حوزه اقتصادی اظهارکرد: رفع مسائل معیشتی و اقتصادی یکی از اولویت‌های اصلی زنان است. زنان تمایل دارند در حوزه‌های مختلف اقتصادی فعالیت داشته باشند. این گروه شامل زنان سرپرست خانوار، زنان خانه‌دار، دختران فارغ‌التحصیل دانشگاهی، زنان بازنشسته و حتی سالمندانی می‌شود که توان فعالیت اقتصادی دارند. معاون رئیس‌جمهور در امور زنان و خانواده با تأکید بر مشکلات اقتصادی زنان خاندار تصریح کرد: مطالعات نشان می‌دهد برخی از زنان طبقه متوسط نیز با ناترازی‌های اقتصادی مواجهاند، به حدی که در زمینه‌های درمانی و هزینه‌های روزمره مشکل دارند.

عضو کمیسیون صنایع و معادن در گفت‌وگو با زمان مطرح کرد:

تدوین لایحه هوش مصنوعی؛ گامی به سوی تحول توسعه پایدار

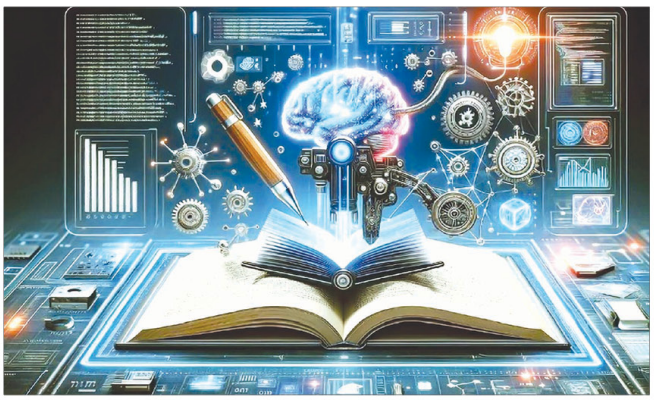

عضو کمیسیون صنایع و معادن پیرامون تدوین قانون هوش مصنوعی در پیشبرد فناوری و توسعه پایدار کشور،تاکید کرد: توسعه هوش مصنوعی در کشور فراتر از یک قانون صرفاً حقوقی است و هدف آن ایجاد یک تحول ملی در زمینه هوش مصنوعی است. تاکید ما بر ارتقای سواد دیجیتال، حمایت از استارتاپ‌های نوپا و ایجاد ساختارهای داده‌ای امن و منسجمی است که همه آنها گام‌های کلیدی برای بهره‌برداری از ظرفیت‌های هوش مصنوعی هستند.

به گزارش محبوبه بیدکی خبرنگار سرویس اجتماعی زمان، مصطفی طاهری نماینده مجلس شورای اسلامی در مورد اقدامات تدوین قانون ملی هوش مصنوعی،گفت: طی چند ماه اخیر، تمامی تلاش‌ها بر این بوده که یک لایحه جامع برای هوش مصنوعی تدوین شود. این لایحه شکل گرفته و حاصل مشورت با نخبگان علمی و متخصصان این حوزه است و هدف اصلی این قانون، ارتقای جایگاه ایران در زمینه فناوری‌های جدید و هوش مصنوعی در سطح جهانی است.

نماینده مردم طارم و زنجان با اشاره به رویکرد توسعه ای ایران در زمینه هوش مصنوعی، تاکید کرد: در روند تدوین این قانون سعی کردیم رویکرد توسعه‌ای را در نظر بگیریم. با توجه به موقعیت کنونی کشور و اینکه هنوز در زمره ده کشور اول دنیا نیستیم، لازم است که تمرکز بیشتری بر روی توسعه داشته باشیم تا صرفا تنظیم گری و نیاز داریم داده‌های کافی و مناسبی تولید کنیم تا در زمینه هوش مصنوعی به پیشرفت‌های چشمگیری برسیم.

عضو کمیسیون صنایع و معادن پیرامون نقش این قانون در پیشبرد فناوری و توسعه پایدار کشور،افزود:توسعه هوش مصنوعی در کشور فراتر از یک قانون صرفاً حقوقی است و هدف آن ایجاد یک تحول ملی در زمینه هوش مصنوعی است. تاکید ما بر ارتقای سواد دیجیتال، حمایت از استارتاپ‌های نوپا و ایجاد ساختارهای داده‌ای امن و منسجم است که همگی گام‌های کلیدی برای بهره‌برداری از ظرفیت‌های هوش مصنوعی هستند. اگر این زیرساخت‌های لازم فراهم نشود، دیگر اقدامات در زمینه هوش مصنوعی ناقص خواهد بود.

این نماینده مجلس با اشاره به چالش های هوش مصنوعی در این قانون،ادامه داد: ما با چالش‌هایی از جمله موازی‌کاری‌هایی که در برخی از دستگاه‌ها مواجه بوده ایم. اما با برگزاری بیش از ۲۵ جلسه تخصصی در این زمینه ،تمامی ذینفعان بخش خصوصی و دولتی می توانند در این روند مشارکت داشته باشند.

عضو کمیسیون کمیسیون ویژه جهش و رونق تولید و نظارت بر اجرای اصل ۴۴ قانون اساسی در مورد تصویب این لایحه اظهار داشت:امیدواریم هر چه سریعتر این لایحه در دستور کار قرار گیرد تا در سال جاری شاهد نتایج آن باشیم. با اجرای این قانون، ایران می‌تواند نه تنها به عنوان یکی از پیشتازان منطقه‌ای در فناوری‌های نوین شناخته شود، بلکه جایگاه خود را در رقابت‌های جهانی نیز تثبیت کند.

نماینده مردم در مجلس دوازدهم یادآور شد:قطعا تدوین لایحه جامع هوش مصنوعی در کشور به‌عنوان یک گام اساسی به سوی تحول ملی و توسعه پایدار، نشان‌دهنده عزم و اراده مسئولان کشور در بهره‌برداری از ظرفیت‌های نوین فناوری است. این لایحه با هدف ارتقای سواد دیجیتال، سعی در غلبه بر چالش‌های موجود در این حوزه دارد و تلاش می‌کند تا جایگاه ایران را در میدان رقابت‌های جهانی تقویت کند و مسیری روشن برای پیشرفت‌های چشمگیر در زمینه هوش مصنوعی رقم بزند.

طاهری در پایان خاطرنشان کرد:این طرح نماد تعهد مجلس شورای اسلامی به پیشرفت علمی و فناوری کشور و نشانی از اهمیت نقش نمایندگان دلسوز در تحقق آرمان‌های ملی است. ما نیاز داریم که با همکاری و مشارکت یکدیگر برای آینده‌ای روشن‌تر و فناوری‌محورتر تلاش کنیم.

mojgan.bidaki۸۸ @ gmail.com

نتایج توسعه عدالت آموزشی در مدارس

معاون آموزش متوسطه وزارت آموزش و پرورش گفت: نتایج حاصل از اجرای پروژه کیفیت بخشی و توسعه عدالت آموزشی درمدارس در مهرماه ملموس تر خواهد شد.

به گزارش زمان، مصطفی آذرکیش، معاون آموزش متوسطه وزارت آموزش و پرورش در نشست کارگروه توسعه عدالت آموزشی که با حضور وزیر آموزش و پرورش در سالن جلسات وزارتخانه برگزار شد، با بیان اینکه انسجام در اجرای پیشبرد اهداف نهضت مدرسه سازی و کیفیت آموزشی امر ضروری است، تاکیدکرد: با توجه به جلساتی که با دکتر پزشکیان جهت ارائه گزارش و اقدامات برگزار شد در حال حاضر بیشترین مطالبه رئیس جمهور در حوزه کیفیت بخشی است.

وی با تأکید بر این که دستاوردهای مثبت و ارزنده‌ای در حوزه کیفیت بخشی بدست آمده است، یادآورشد: از شهرهای مختلفی گزارش‌های متنفی از استقبال معلمان در حوزه کیفیت بخشی رسیده است.

وی افزود: در حال حاضر تمام سمت و سوی برنامه‌های این معاونت در راستای مطالبات رئیس جمهور است. از این رو با هماهنگی با گروه تحول در برنامه، در سه استان خراسان، فارس و تهران اقدامات آموزشی در حال انجام است.

آذرکیش با تأکید بر این‌که طبق برنامه زمان‌بندی شده در حال پیشرفت هستیم، گفت: آموزش گروه‌های آموزشی در حوزه ستادی و اعزام آنها به استان‌ها در حال انجام است هر چند در برخی از امور باید سرعت اقدامات بیشتر شود.

وی تصریح کرد: در سایت‌هایی که با موضوع یاددهی و یادگیری با هدف افزایش کیفیت بخشی ایجاد شده، دسترسی معلمان امکان پذیر است و به راحتی می توانند از آن بهره‌مند شوند.

معاون آموزش متوسطه وزارت آموزش و پرورش با اشاره به این‌که گزارش‌های مبسوطی از تحرکات در کل کشور جهت اجرا و عملیات در حوزه کیفیت بخشی رسیده است، افزود: برنامه‌های این حوزه با وسعت بیشتری در حال انجام است و این اجماع به وجود آمده که باید روش‌های سنتی را کنار و از روش‌های نوین بر اساس سرفصل‌های آموزشی که به استان‌ها ابلاغ شده، بهره گرفت.

به گزارش مرکز اطلاع‌رسانی و روابط عمومی وزارت آموزش و پرورش، وی تصریح کرد: نتایج حاصل از اجرای پروژه کیفیت بخشی و توسعه عدالت آموزشی درمدارس، در مهرماه ملموس‌تر خواهد شد.

پوشش ۳۰ میلیون نفر با اجرای برنامه پزشکی خانواده

سرپرست مرکز مدیریت بیمارستانی و تعالی خدمات بالینی وزارت بهداشت با اشاره به پوشش ۳۰ میلیون نفر با اجرای برنامه پزشکی خانواده و نظام ارجاع، گفت: تمامی مناطق روستایی و شهرهای زیر ۲۰هزار نفر جمعیت، گروه هدف برنامه پزشکی خانواده و نظام ارجاع هستند. به گزارش زمان، دکتر علیرضا عسکری در جلسه ترسیم نقشه ارجاع سطح دو که از طریق وبینار با روسا و معاونین درمان دانشگاه‌ها و دانشکده‌های علوم پزشکی سراسر کشور برگزار شد، گفت: با حضور رئیس جمهور طرح پزشکی خانواده و نظام ارجاع کلید خورد و در حال حاضر در فاز ارزشیابی و استقرار هستیم.

وی افزود: تمامی مناطق روستایی و شهرهای زیر ۲۰هزار نفر جمعیت، گروه هدف برنامه پزشکی خانواده و نظام ارجاع هستند. وی تاکیدکرد: خوشبختانه بستر کافی برای اجرای این طرح با تحت پوشش قرار دادن ۳۰ میلیون نفر جمعیت کشور، تکریم آنها و ارجاع توام با احترام فراهم است و برنامه‌ای در کشور آغاز شده که سال ها بر زمین مانده بود. سرپرست مرکز مدیریت بیمارستانی و تعالی خدمات بالینی وزارت بهداشت ادامه داد: معاونت بهداشت تمامی مناطق را کاملا پوشش خواهد داد و به سبب ایجاد ارجاع در سطح ۲ و ۳، تمامی سطوح درمان تحت پوشش این برنامه قرار خواهند گرفت.

وی یادآورد: روسای دانشگاه ها و دانشکده های علوم پزشکی مسئول اجرای طرح پزشکی خانواده هستند و تمامی ارکان دانشگاه موظفند دست به دست هم داده تا برنامه پزشکی خانواده اجرا و مشکلات و موانع آن شناسایی و برطرف شود. بنابر اعلام وزارت بهداشت، عسکری افزود: مقرر شده است روسا و هیات رییسه دانشگاه ها سیستم ارجاع را به اجرا گذارند.

آینده روشن بازنشستگان، در سایه امنیت شغلی و رفاه اجتماعی

معاون سابق وزارت تعاون، کار و رفاه اجتماعی با بیان اینکه توجه به مسائل معیشتی، ارتقای ایمنی محیط‌های کاری، بهداشت حرفه‌ای و ارائه خدمات رفاهی و درمانی مناسب در زمان اشتغال و دوران بازنشستگی، از ضروری‌ترین وظایف دولت و مسئولان محسوب می‌شود، گفت: تحقق این خواسته‌های بحق، بدون وجود پیش‌نیازهایی چون رعایت عدالت اجتماعی، رفع نابرابری‌های اقتصادی و ایجاد محیط‌های کاری شفاف و سالم، میسر نخواهد بود. به گزارش زمان به نقل از ایسنا، حاتم شاکرمی با بیان اینکه کارگران که بخش عظیمی از منابع انسانی و نیروی کار ایران را تشکیل می‌دهند، در بخش‌های گوناگون تولیدی و خدماتی، مطابق قوانین جاری کشور، مشغول کار و تلاشند، گفت: این افراد با دستان پاک و اراده‌ای استوار، همواره تولید را به عنوان ستون فقرات اقتصاد کشور پاس داشته و آن را در هر شرایطی به پیش برده‌اند.

وی در همین راستا، ضمن گرامیداشت روز جهانی کارگر افزود: بی‌شک کارگران سرافراز، در کنار کارآفرینان متعهد، با تلاش و همت بلند خود آینه‌ای از امید، سازندگی و اقتدار ملی هستند از همین رو، توجه هر چه بیشتر به مسائل معیشتی، ارتقای ایمنی محیط‌های کاری، بهداشت حرفه‌ای و ارائه خدمات رفاهی و درمانی مناسب در زمان اشتغال و دوران بازنشستگی، از ضروری‌ترین وظایف دولت و مسئولان محسوب می‌شود.

خبر

تلاش برای کنترل بیماری‌ها در مناطق مرزی و سازماندهی گردشگری سلامت

در دیدار وزیر بهداشت کشورمان با دکتر سید مصطفی کمال - وزیر بهداشت پاکستان، گسترش همکاری‌های دوجانبه در حوزه سلامت مورد بحث و تبادل نظر قرار گرفت.

به گزارش زمان، دکتر محمدرضا ظفرقندی در حاشیه برگزاری هشتمین نشست وزرای بهداشت کشورهای عضو سازمان شانگهای، در دیدار با وزیر بهداشت پاکستان با اشاره به اهمیت همکاری‌های بهداشتی و درمانی میان دو کشور به دلیل همسایگی و تعاملات گسترده مردمی، تأکید کرد: ضروری است ایران و پاکستان گام‌های اساسی در جهت توسعه سلامت بردارند.

ظفرقندی تاکید کرد: همکاری در زمینه‌های مختلف از جمله کنترل بیماری‌ها در مناطق مرزی و توسعه گردشگری سلامت باید تقویت شود.

وزیر بهداشت با اشاره به جمعیت بالای پاکستان و تردد بیماران میان دو کشور افزود: گردشگری سلامت باید از یک حرکت انتخابی و فردی به یک جریان سازمان‌یافته تبدیل شود.

ظفرقندی گفت: با توجه به پیشرفت‌های جمهوری اسلامی ایران در حوزه بهداشت و درمان، به ویژه در زمینه ناباروری و پیوند اعضا، آمادگی داریم بیماران پاکستانی را در بیمارستان‌های کشور پذیرش و درمان نماییم.

در ادامه این دیدار، ظفرقندی از تشکیل کارگروهی برای سازماندهی گردشگری سلامت خبر داد و افزود: از طرف جمهوری اسلامی ایران، دکتر علیرضا بیگلری، دستیار ویژه وزیر و مدیرکل همکاری‌های بین‌الملل، به عنوان نماینده معرفی شده است و مقرر شد طرف پاکستانی نیز نماینده خود را معرفی کند.

حضور ۱۵۰۰ پرستار برای ارائه خدمات به مصدومان

در پی حادثه تلخ و ناگوار بندر شهید رجایی، دکتر عباس عبادی، معاون پرستاری وزارت بهداشت، با اعلام ثبات شرایط در حوزه درمان و مراقبت در بندرعباس، از تلاش و فداکاری پرستاران این استان قدردانی کرد.

به گزارش زمان، دکتر عباس عبادی ضمن اشاره به آمادگی کامل تیم مدیریت بحران پرستاری برای اعزام نیرو در صورت نیاز، اظهار داشت: از همان دقایق اولیه وقوع حادثه، تیم مدیریت بحران معاونت پرستاری که متشکل از پرستاران آموزش‌دیده از سراسر کشور است، آمادگی کامل برای فراخوان و حضور در بندرعباس را داشت و این آمادگی کماکان ادامه دارد.

وی با ابراز خرسندی از عملکرد پرستاران بندرعباسی گفت: خوشبختانه به همت پرستاران و همکاران عزیزمان در بندرعباس، در حال حاضر شرایط در حوزه درمانی و مراقبتی پایدار است. پرستاران عزیز ما علی‌رغم اینکه شیفت کاری‌شان نبوده، داوطلبانه در همان دقایق اولیه در مراکز درمانی حاضر شده و در کنار همکاران خود به ارائه خدمات پرداختند.

معاون پرستاری وزارت بهداشت همچنین از حس مسئولیت بازنشستگان این حوزه تقدیر کرد و افزود: همکاران عزیزی که بازنشسته شده‌اند نیز با احساس مسئولیت خود را به مراکز درمانی رسانده و در کنار سایر پرستاران قرار گرفتند. در این دو روز بالغ بر ۱۵۰۰ پرستار در مراکز درمانی دولتی و غیردولتی بندرعباس مشغول ارائه خدمت بوده‌اند.

بنابر اعلام وزارت بهداشت، عبادی در عین حال بر ضرورت دیده شدن پرستاران و شنیدن مطالبات آن‌ها در شرایط مختلف تاکید و خاطرنشان کرد: پرستاران همواره در بحران‌های مختلف از جمله دوران کووید، سیل و زلزله، به تقویت جامعه سلامت کمک کرده‌اند و ما نباید شرمنده این قشر فداکار باشیم.

تکمیل خوابگاه‌های متاهلی تا پایان شهریور

معاون فرهنگی و دانشجویی وزارت بهداشت، درمان و آموزش پزشکی گفت: خوابگاه‌های متاهلی در راستای تقویت قانون جوانی جمعیت هستند و خوابگاه‌هایی که دارای ۵۰ درصد پیشرفت فیزیکی‌اند تا پایان شهریور به اتمام خواهند رسید.

به گزارش زمان، مسعود حبیبی در حاشیه مراسم تودیع و معارفه روسای دانشگاه علوم پزشکی لرستان اظهار کرد: هفته سلامت، فرصتی برای افزایش ارتقای سواد سلامت جامعه است و یکی از مهمترین اولویت‌ها و سیاست دولت و وزارت بهداشت مساله ارتقای سواد سلامت و پزشک خانواده است. در این زمینه، رئیس جمهوری تاکید بسیار دارد و سیاست‌ها و برنامه‌های مهمی تدوین شده و دانشگاه‌های کشور در حال عملیاتی کردن طرح پزشک خانواده در روستاها و سپس شهرهای کمتر از ۲۰ هزار نفر جمعیت هستند

وی ادامه داد: امیدواریم با اجرای طرح پزشک خانواده شرایط عدالت سلامت در جامعه محقق شود و کسی به خاطر کمبود مالی از خدمات درمانی و بهداشتی محروم نشود.

معاون فرهنگی دانشجویی وزارت بهداشت، درمان و آموزش پزشکی با اشاره به موضوع ناترازی مالی در دانشگاه‌های علوم پزشکی کشور، گفت: ناترازی مالی در همه دانشگاه‌های کشور وجود دارد که علل مختلفی از جمله تعرفه‌ها و افزایش ظرفیت دانشجویان در آن دخیل بوده است و سعی بر این است با ایجاد منابع از محل اوراق بهادار این بدهی‌ها پرداخت شود و بتوانیم شرایطی ایجاد کنیم که ارائه خدمات بهداشتی درمانی دچار اختلال نشود.

آگهی مزایده مال غیرمنقول

اجرای ثبت استان البرز در نظر دارد یک دستگاه آپارتمان مسکونی واقع در کرج خیابان شهید بهشتی کوچه ۱۲ پلاک ۱۲ طبقه همکف واحد ۱ به مساحت ۱۰۰ متر مربع متعلق به آقای محمد رضا رحیمی فرزند علی را از طریق مزایده عمومی به فروش برساند. مزایده در ساعت ۱۰ صبح روز سه شنبه مورخ ۱۴۰۴/۰۲/۱۰ در محل اجرای ثبت استان البرز برگزار می‌گردد. مبنای قیمت پیشنهادی ۱۰ میلیارد ریال می‌باشد. متقاضیان می‌توانند از ساعت ۸ صبح روز شنبه مورخ ۱۴۰۴/۰۲/۰۶ لغایت ساعت ۱۴ روز دوشنبه مورخ ۱۴۰۴/۰۲/۰۸ به محل مورد مزایده مراجعه نمایند. ضمنا مزایده در صورت انتقال مدت مذکور و عدم وصول اعتراض طبق مقررات ثبت اسناد و املاک کشور خواهد شد. ۱۹۲۰۱۱۶

تاریخ انتشار نوبت اول: سه شنبه ۱۴۰۴/۰۲/۰۹

تاریخ انتشار نوبت دوم: چهارشنبه ۱۴۰۴/۰۲/۲۴

مسیب محمدی رئیس ثبت اسناد واملاک اشتغار

اداره کل ثبت اسناد واملاک استان البرز - اداره ثبت اسناد و املاک حوزه ثبت ملک اشتهارد

هیات موضوع قانون تعیین تکلیف وضعیت ثبتی اراضی و ساختمان های فاقد سند رسمی

آگهی موضوع ماده ۳ قانون

موضوع ماده ۱۳ آیین نامه قانون تعیین و تکلیف وضعیت ثبتی اراضی و ساختمان های فاقد سند رسمی

برابر رای شماره ۱۴۰۳۶۰۳۱۷۰۰۲۰۰۱۰۵ هیات اول موضوع قانون تعیین تکلیف وضعیت ثبتی اراضی و ساختمانهای فاقد سند رسمی مستقر در واحد ثبتی حوزه ثبت ملک شادگان تصرفات مالکانه بلامعارض متقاضی خانم زهرا سلمانیان فرزند علی بشماره شناسنامه ۹۰۸۰ و کد ملی ۱۸۹۹۸۲۷۲۷۷ صادره از شادگان در شادگانک یکباب ساختمان مسکونی به مساحت ۲۴۰/۸ مترمربع قسمتی از پلاک ۱۱۱۲ اصلی ناحیه ۲ شادگان بخش پنج آدرس محل وقوع ملک: شادگان- چومه سیدعلوان- خیابان اصلی مسجد امام سجاد (ع) خریداری از مالک رسمی عبدالحسن تالاوری فرزند سلمان محرز گردیده است. لذا به منظور اطلاع عموم مراتب در دو نوبت به فاصله ۱۵ روز آگهی می شود در صورتی که اشخاص نسبت به صدور سند مالکیت متقاضی اعتراضی داشته باشند می توانند از تاریخ انتشار اولین آگهی به مدت دوماه اعتراض خود را به این اداره تسلیم و پس از اخذ رسید ظرف مدت یک ماه از تاریخ تسلیم اعتراض دادخواست خود را به مراجع قضایی تقدیم نمایند بدیهی است در صورت انقضای مدت مذکور و عدم وصول اعتراض طبق مقررات ثبت اسناد مالکیت صادر خواهد شد. شماره م الف:۱۳۵-تاریخ انتشار نوبت اول ۱۴۰۴/۱/۲۵:-تاریخ انتشار نوبت دوم:۱۴۰۴/۲/۹

سید مجید موسوی فرد- رئیس اداره ثبت اسنادواملاک شادگان

آگهی مفقودی

سند کمپانی و برگ سبز و کارت موتور سیکلت پیشرو CC۱۲۵مدل ۱۳۸۰به شماره پلاک تهران ۴۹۵۴۶/۱۲م شماره موتور ۳۱۰۰۸۱۶۱ به شماره تنه ۰۸۰۳۳۲۹۸ نام مهدی میرزا محمدی صادق مفقود گردیده و فاقد اعتبار می باشد.

آگهی مفقودی

سند کمپانی و برگ سبز خودرو سواری مدل ۱۳۸۸به رنگ سفید روغنی به شماره پلاک ایران ۳۴-۶۱۷ب۳۳ شماره شاسی S۱۴۲۲۲۸۸۱۲۹۲۹۸ شماره موتور ۳۳۳۰۵۸۷ نام قاسم ترکانیان مقدم فرزند رضا به شماره ملی ۴۸۱۰۰۸۳۳۸۱صادره از باغملک مفقود گردیده و از درجه اعتبار ساقط می باشد.

باغملک

مفقودی

بدینوسیله به اطلاع میرساند برگ سبز (شناسنامه مالکیت) خودرو سواری پژو آردی انژکتوری مدل : ۱۳۸۴ به شماره موتور: ۱۱۷۸۴۰۶۵۴۵۶ و شماره شاسی : ۱۳۴۶۷۷۱۹ به نام سعید خسروی مفقود گردیده و از درجه اعتبار ساقط می باشد.

کرمانشاه

آگهی مفقودی

آقای کلیعلی آریا زنگنه به موجب دوبرگ استشهادیه گواهی شده دردفترخانه اسناد رسمی شماره ۱۷۳ باغملک مدعیست سند مالکیت کاداستری به شماره چاپی ۳۵۰۴۳۸ سری د سال ۹۳ مربوط به شششدانگ یکباب خانه پلاک شماره ۳۹۰ فرعی از ۲۱ اصلی واقع دربخش دو حوزه ثبتی باغملک که ذیل شماره ۱۱۸۵ دفترجلد ۸ صفحه ۱۰۹ به نام کلیعلی آریا زنگنه ثبت گردیده به علت جابجایی مفقود شده ودرخواست سند مالکیت العثنی نموده لذا دراجرای تبصره ۱ اصلاحی ماده ۱۲۰ آیین نامه قانون ثبت مراتب اعلام تا هرکس که مدعی انجام معامله و یا وجود سند مالکیت مذکوردرنزد خود می باشد ازتاریخ انتشاراًگهی ظرف مدت ۱۰ روز اعتراض خود را کتبا و ضمن ارائه اصل سند مالکیت و یا سند خریداری به این اداره اعلام نماید و درغیراینصورت سند مالکیت العثنی به نام مالک صادروسند مالکیت مفقود شده ازدرجه اعتبارساقط خواهد شد. شماره م الف:۷/۴۰۴۳

محسن امیری-رئیس واحد ثبتی حوزه ثبت ملک باغملک

آگهی مفقودی

پروانه تردد یک دستگاه خودرو سواری استیشن سیستم تویوتا تیپ راوفور مدل ۲۰۱۶به رنگ نقره ای به شماره موتور 3ARN۱۰۵۴۴۹و شماره شاسی T۲TZFREVXGW۲۴۶۳۴۷ به شماره پلاک ۶۳۲۹۱روند شخصی به نام مهرداد پل مفقود گردیده و از درجه اعتبار ساقط می باشد.