خبر

آسیب دیدگان اجتماعی بیمه سلامت می شوند

مدیرکل بیمه سلامت استان تهران، از پوشش بیمه ای آسیب دیدگان اجتماعی خبر داد. به گزارش زمان، محمد غلام نژاد گفت: تعداد ۳۳۴۰ نفر از کودکان کار به همراه خانواده (۸۰۰۰ نفر) توسط سازمان خدمات و مشارکت‌های اجتماعی شهرداری تهران جهت برقراری پوشش بیمه سلامت همگانی ایرانیان به این اداره کل معرفی شدند.

وی افزود: از این تعداد، ۳۲۰۰ نفر که فاقد بیمه بودند تحت پوشش بیمه سلامت همگانی ایرانیان قرار گرفتند. غلام نژاد ادامه داد: ۴۴۰۰ نفر از قبل دارای پوشش بیمه سلامت همگانی ایرانیان و صندوق سایر اقشار (کمیته امداد) بودند و ۴۰۰ نفر نیز دارای دهک ۶ تا ۱۰ هستند که قرار شد با کمک خیرین تحت پوشش بیمه قرار گیرند. بنابراین گزارش مقرر شد، در راستای استفاده از ظرفیت‌های طرفین برای خدمات رسانی به اقشار کم برخوردار، آسیب دیدگان اجتماعی و افراد در معرض آسیب و همچنین استفاده از ظرفیت‌های داوطلبین اجتماعی شهر تهران و مجمع خیرین برای شناسایی جامعه هدف سازمان که از خدمات بیمه و درمانی استفاده نمی‌کنند تفاهمنامه همکاری بین سازمان خدمات و مشارکت‌های اجتماعی شهرداری تهران و اداره کل بیمه سلامت استان تهران منعقد شود.

خدمات پرستاری در منزل تحت پوشش بیمه قرار بگیرد

رئیس کل سازمان نظام پرستاری، در نامه ای به دبیر شورای عالی بیمه سلامت، پوشش بیمه ای خدمات مراقبت در منزل را خواستار شد.

به گزارش زمان، احمد نجاتیان، در نامه‌ای به محمودرضا محقق دبیر شورای عالی بیمه سلامت از وی خواست با توجه به سیاست‌های ابلاغی مقام معظم رهبری و قانون برنامه توسعه هفتم پوشش بیمه‌ای خدمات مراقبت در منزل در دستور کار شورای عالی بیمه سلامت قرار گیرد. رئیس کل سازمان نظام پرستاری در این نامه نوشت: با عنایت به بند ۲-۲ سیاست‌های کلی سلامت ابلاغی مقام معظم رهبری مبنی به روز آمد نمودن برنامه‌های بهداشتی درمانی و بند ۹-۲ این سیاست‌ها مبنی بر پوشش کامل نیازهای پایه درمان توسط بیمه و کاهش سهم مردم از هزینه‌های درمان و همچنین تکلیف مقرر در بند الف- ۶ ماده ۶۹ قانون برنامه هفتم توسعه و با توجه به اینکه امروز مراقبت در منزل یکی از روش‌های مقرون به صرفه و پرطرفدار ارائه خدمات سلامت در سطوح ارتقا سلامت، پیشگیری، درمان و توانبخشی و تسکینی در نظام سلامت ایران و جهان است که در کشورمان دارای تعرفه قانونی مصوب دولت می‌باشد، درخواست می‌گردد پوشش بیمه‌ای این خدمات در دستور کار شورای عالی بیمه قرار گیرد.

زمان تهدیدها و فرصت های فضای مجازی برای نوجوانان را بررسی می کند:

خنثی سازی تهدیدهای فضای مجازی با فرهنگ سازی

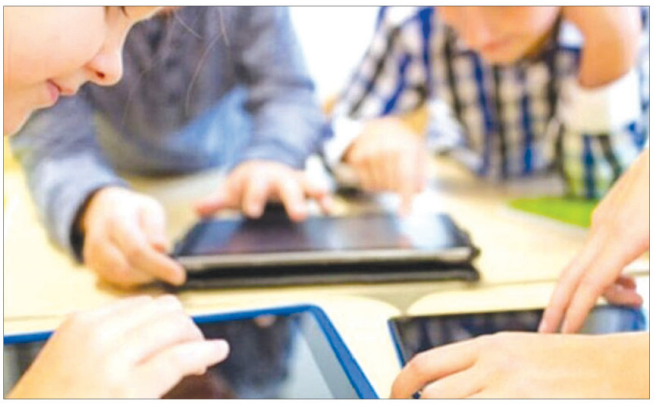

در دنیای امروز فضای مجازی به بخشی حیاتی و روزمره بسیاری از افراد تبدیل شده است، لذا محدودیت در فضای مجازی نمی‌تواند فرهنگ درست استفاده از فضای مجازی و شبکه‌های اجتماعی در جامعه را ترویج کند. اینترنت پاک یا ایمن فقط با مدیریت و کنترل دست یافتنی نیست بلکه نیاز به فرهنگ‌سازی دارد.

به گزارش محبوبه بیدکی خبرنگار سرویس اجتماعی زمان، در واقع اینترنت ابزاری قدرتمند است که به رشد علمی، فرهنگی و آموزش کمک می کند اما استفاده خارج از قاعده آن منجر به فسادهای فکری و رفتاری خواهد شد.از این رو بسیار مهم است که در استفاده از اینترنت، هوشیار و مسئولانه عمل کنیم تا از فواید آن بهره‌مند شده و چالش ها و مشکلات را برطرف کنیم.

در این راستا مهدی نویدی دبیر کل سابق آموزش و پرورش در مورد ایمن سازی اینترنت برای کودکان و نوجوانان می گوید: با ورود اینترنت و ایجاد فضاهای مجازی در زندگی انسان،هامواجهه با این فناوری به گونه های مختلف رخ داد،اشاعه تکنولوژی اطلاعاتی مدرن در تمام جوامع جهانی، بدون شک بر شیوه زندگی روزمره مردم دنیا تاثیرگذار بوده و هست، برخی از مردم به دلیل وجود آسیب های این تکنولوژی بشدت مخالف آن بوده و استفاده از این فضاها را محدود کردند.اما برخی دیگر استفاده از این تکنولوژی و ورود به دنیای مدرن استقبال کردند.

وی در ادامه با اشاره به فرصت ها و تهدیدهای این تکنولوژی در عرصه جهانی تاکید می کند:با ورود اینترنت و ایجاد فضای مجازی در عرصه جهانی یک مواجهه هوشمندانه ای برای دیدن فرصت ها و تهدیدها و همچنین استفاده از ظرفیت های این تکنولوژی ایجاد شد.استقبال گسترده کاربران اینترنتی بخصوص قشر جوان و نوجوان از شبکه های اجتماعی مجازی، و همچنین بهره گیری از روش های ارتباطی مجازی با دیگران از طریق اینترنت افزایش یافت.اماممکن است تهدیدهایی هم برای کاربران داشته باشد، به همین دلیل موضوع ایمن‌سازی اینترنت یک چالش فراگیر جهانی است و این موضوع بویژه برای کاربران کودک و نوجوان اهمیت ویژه ای پیدا می‌کند.

نویدی در خصوص برخورد هوشمندانه کلان با تکنولوژی و فضاهای مجازی افزود:در بسیاری از کشورها دانش استفاده از تکنولوژی مدرن نهادینه شده و تسهیلاتی فراهم می کنند تا کودکان و نوجوانان ضمن استفاده بهینه از فضاهای مجازی مناسب و در عین حال محدود، بتواند از امکانات و ویژگی های مناسب این فضا بهره مند بشوند.

وی در مورد سیم کارتهای کودک یاداور می شود: موضوع ایمن‌سازی اینترنت یک چالش فراگیر جهانی است و این موضوع بویژه برای کاربران کودک و نوجوان اهمیت دوچندان پیدا می‌کند. اما باید توجه داشته باشیم که اصل را برمحدودیت تکنولوژی قرار ندهیم زیرا با وجود محدودیت ها کاربران مانند هکرها عمل می کنند و هر نوع قفلی را شکسته و به هر سایتی می توانند دسترسی داشته باشند.

نویدی ادامه می دهد:بنده معتقدم در سطح کلان این موضوع باید بر ایجاد مصونیت بیشتر تاکید داشته باشیم،به عنوان مثال،با ایجاد مصونیت در کودکان و نوجوانان، در صورت دسترسی به سایت ها و فضاهای مجازی آنها از استفاده آن خودداری کنند. همان اصطلاحی که به عنوان تقوی ازآن یاد می شود، تقوی محدود کردن انسانها نیست بلکه انسان با اختیار و ایمان به خدا به این باور و خویشتن داری رسیده است.

دبیر کل سابق آموزش و پرورش در پایان پیرامون رسالت نهادهای تربیتی خاطر نشان می کند: اینترنت پاک یا ایمن فقط با مدیریت و کنترل دست یافتنی نیست بلکه نیازمند نهادینه شدن یک رویکرد رفتاری است.نهادهای تربیتی و آموزشی باید از یک سو صیانت را در درون کودکان و نوجوانان نهادینه کنند و ازسوی دیگر امکاناتی فراهم آورند تا مصونیت ها برای دسترسی به سایت هایی که آرامش روحی و روانی آنان را مختل می کند را فراهم کنند.

طورکلی به نظر می رسد،آموزش و پرورش با توجه به تغییرات سریع در فضای مجازی نیاز به رویکردی جدید دارد و باید به کودکان و نوجوانان آموزش داد که چگونه از اینترنت به درستی استفاده کنند،چرا که محدودیت آنان راهکار صحیحی نمی باشد، همچنین باید امکاناتی فراهم کرد تا آنان از محتویات نامناسب مصون باشند.البته همکاری بین نهادهای تربیتی، خانواده و جامعه برای ایجاد این حفاظت و آموزش ضروری است.

mojgan.bidaki۸۸@ gmail.com

۲ هزار مدرسه مجهز به نیروگاه خورشیدی می‌شوند

وزیر آموزش و پرورش از امضای تفاهم‌نامه خیرین با بیش از ۲ هزار مدرسه جهت راه اندازی نیروگاه خورشیدی خبرداد.

به گزارش زمان، علیرضا کاظمی وزیر آموزش و پرورش ضمن تقدیر از اقدام ارزشمند و مانداگار خیرین و استاندار اصفهان در افتتاح نیروگاه خورشیدی دریک مدرسه اوتیسمی بیان کرد: راه اندازی این نیروگاه خورشیدی تجمیعی ۲۰۰ کیلواتی در مدرسه کودکان اوتیسمی اقدامی ارزنده و ماندگار خواهد بود. از اینرو از خیرین و مسئولانی که در این زمینه گامهای موثر برداشتند قدردانی می‌کنم.

وی از امضای تفاهم‌نامه خیرین با بیش از ۲ هزار مدرسه جهت راه اندازی نیروگاه خورشیدی خبر داد و گفت: بنا شد بر اساس این تفاهم‌نامه برای هر مدرسه یک نیروگاه خورشیدی نصب شود.

به گفته وزیر آموزش و پرورش؛ هر نیروگاه خورشیدی در مدرسه قریب به ۲۰ کیلو وات برق تولید خواهد کرد که ۵۰ درصد از آن برای مصرف مدرسه و باقی به شبکه برق کشور تزریق خواهد شد لذا این اقدام می‌تواند سبب کسب درآمد مناسبی برای مدارس طرف قرارداد شود.

کاظمی در ادامه افزود: تدابیر ویژه کشور و استانداران در شرایطی که کشور با ناترازی انرژی مواجه است، بسیار ارزشمند است زیرا این بحران ناترازی انرژی تاحدودی مدیریت شده است و این امر حاصل همفکری، هماهنگی در کشور با محوریت وزارت کشور است. وی فرهنگ‌سازی را یکی از ماموریت‌های وزارت آموزش و پرورش دانست و افزود: آموزش و پرورش به عنوان نهاد متولی تعلیم و تربیت خود را مکلف می‌داند که در بخش‌های مختلف این موضوع کمک کند.

خبر

رشد چشمگیر تولید شیرخشک رژیمی در کشور

سرپرست فرآورده‌های طبیعی، سنتی و مکمل سازمان غذا و دارو از افزایش تولید شیرخشک رژیمی برای کودکان زیر دو سال خبر داد و این موضوع را نتیجه بهبود زیرساخت‌های تولید و مدیریت موثر در این حوزه دانست.

به گزارش زمان، دکتر علی صفا با اشاره به روند صعودی تولید شیرخشک رژیمی طی سال‌های اخیر گفت: طبق آمار موجود، میزان تولید شیرخشک رژیمی از سال ۱۳۹۸ تاکنون به طور قابل‌توجهی افزایش یافته است و در سال ۱۴۰۲ تولید این محصول به حدود ۶۱ میلیون قوطی رسید.

وی افزود: این روند در شش‌ماهه ابتدایی سال ۱۴۰۳ نیز ادامه داشته و پیش‌بینی می‌شود تولید این سال از حدود ۶۲ میلیون قوطی فراتر رود. وی با اشاره به عملکرد تولیدکنندگان اظهار کرد: تولیدکنندگان داخلی با افزایش ظرفیت تولید و پایداری در تامین نیازها، نقش مهمی در این حوزه ایفا کرده‌اند. همچنین ورود بازیگران جدید به این صنعت، سهم قابل‌توجهی در افزایش تولید و بهبود بازار داشته است.

بنابر اعلام سازمان غذا و دارو، صفا در پایان تاکید کرد: توسعه زیرساخت‌های تولید و حضور تولیدکنندگان جدید، علاوه بر افزایش رقابت در بازار، کیفیت محصولات را نیز بهبود بخشیده است و این امر نقش مهمی در تامین سلامت تغذیه کودکان دارد.

میزان افزایش حقوق بازنشستگان کشوری در سال ۱۴۰۴

معاون فنی و امور بیمه‌ای صندوق بازنشستگی کشوری ضمن تشریح نحوه اجرای متناسب‌سازی حقوق بازنشستگان در سال ۱۴۰۴، میزان افزایش حقوق بازنشستگان این صندوق را اعلام کرد.

به گزارش زمان به نقل از ایسنا، رضا فیضی‌نژاد با اشاره به ماده ۲۸ قانون برنامه هفتم توسعه که براساس آن دولت مکلف شده تا افزایش حقوق بازنشستگان کشوری را به میزان ۹۰ درصد حقوق و مزایای مشمول برداشت کسور شاغلان مشابه و همتراز در سال ۱۴۰۳ اجرایی کند، اظهار کرد: از آنجایی که قانون از سال ۱۴۰۳ اجرایی شده و در سال دوم دولت مکلف است تا ۳۰ درصد از قانون را اجرا و در مجموع به میزان ۷۰ درصد از حقوق و مزایای مشمول برداشت کسور شاغلان مشابه و همتراز را در سال ۱۴۰۴ اجرایی کند. وی گفت: برای تامین احکام متناسب‌سازی بازنشستگان کشوری در سال ۱۴۰۴ به ۹۲ همت بودجه نیاز است و حتما با تامین اعتبار از ابتدای سال ۱۴۰۴ احکام جدید بازنشستگان صادر و این موضوع نیز اجرا خواهد شد. البته پیش از این، بودجه متناسب‌سازی حقوق بازنشستگان صندوق‌های کشوری، لشکری و فولاد در لایحه ارسالی دولت به مجلس شورای اسلامی حدود ۱۰۴ همت تعیین شده بود که در نهایت با رایزنی‌های صورت گرفته این رقم به ۱۶۰ همت افزایش یافت که با احتساب ۲۵ همت بابت معوقات ناشی از اعمال متناسب‌سازی سال ۱۴۰۳ در بودجه سال ۱۴۰۴، در مجموع ۱۸۵ همت برای سال آینده جهت اعمال متناسب‌سازی حقوق بازنشستگان کشوری، لشکری و فولاد و معوقات متناسب‌سازی امسال، مورد موافقت قرار گرفته است. معاون فنی و امور بیمه‌ای صندوق بازنشستگی کشوری در ادامه در پاسخ به این سوال که با اعمال ۷۰ درصد ناشی از اجرای متناسب‌سازی در سال اول و دوم برنامه هفتم، به طور میانگین چقدر به حقوق بازنشستگان کشوری افزوده خواهد شد؟ بیان کرد: در سال ۱۴۰۴ با اجرای ۳۰ درصد دیگر از اجرای متناسب‌سازی و همچنین افزایش ۲۰ درصد حقوق بازنشستگان به دلیل افزایش سنواتی، ۵۰ درصد به حقوق بازنشستگان اضافه خواهد شد که بر این اساس به طور میانگین ۴ میلیون تومان به حقوق بازنشستگان در سال ۱۴۰۴ افزوده می‌شود.

آگهی تحدید حدود اختصاصی اداره ثبت اسناد و املاک شهرستان باغملک

قوه قضائیه
سازمان ثبت اسناد و املاک کشور
اداره کل ثبت اسناد و املاک خوزستان

شماره ارشاد : ۷/۴۰۳/۸۰ م/الف

چون ششدانگ هریک از قطعات زیر در اجرای ماده قانون تعیین و تکلیف اراضی و ساختمانهای فاقد سند رسمی مورد رسیدگی قرار گرفته اند و منجر به صدور رای شده اند ولی تاکنون عملیات تحدید حدود آنها انجام نگرفته لذا در اجرای ماده ۱۴ قانون ثبت تحدید حدود از ساعت ۸ صبح صورت می گیرد. بنابراین به کلیه مالکین و مجاورین و نماینده قانونی آنها اخطار می شود که در موعد مقرر در محل وقوع ملک حاضر شوند تا چنانچه نسبت به حدود و حقوق ارتفاقی اعتراضی داشته باشند ، از تاریخ تنظیم صورتمجلس تحدیدی مطابق ماده ۲۰ قانون ثبت بمدت ۳۰ روز اعتراض خود را کتبا به اداره ثبت اسناد و املاک باغملک تسلیم و رسید دریافت نمایند. ضمناً پس از انقضاء مهلت قانونی و نرسیدن اعتراض سند مالکیت بنام مالک صادر خواهد شد و صدور سند مالکیت جدید مانع مراجعه متضرر به دادگاه نخواهد شد.

املاک بخش ۲ ایذه - باغملک

۱- آقای منصور رضائی فرزند مراد بشماره شناسنامه ۲۹۷۳ کدملی ۴۸۱۸۸۶۷۹۳۴ صادره از باغملک نسبت به ششدانگ یک قطعه زمین مزروعی به مساحت ۳۰۳۲/۶۷ متر مربع واقع در پلاک ۱ اصلی بخش ۲ ایذه - باغملک خریداری شده از علی رحم رحمی

۲- آقای سیف الله دانشی فرد فرزند محمدحسین بشماره شناسنامه ۴۸۲ کدملی ۱۸۴۰۷۰۹۵۰۲ صادره از ایذه نسبت به سه دانگ مشاع از ششدانگ یک قطعه زمین مزروعی به مساحت ۱۶۶۳۴۸/۸۵ متر مربع واقع در پلاک ۱ اصلی بخش ۲ ایذه- باغملک خریداری شده از نظر نظری و هدایت الله کیانی

۳- آقای علیمراد نظری فرزند نظر بشماره شناسنامه ۱۲ کدملی ۴۸۱۹۶۷۲۷۱۱ صادره از باغملک نسبت به سه دانگ مشاع از ششدانگ یک قطعه زمین مزروعی به مساحت ۱۶۶۳۴۸/۸۵ متر مربع واقع در پلاک ۱ اصلی بخش ۲ ایذه- باغملک خریداری شده از نظر نظری و هدایت الله کیانی

۴- خانم فاطمه بهوندی فرزند علی داد بشماره شناسنامه ۳۹۶ کدملی ۴۸۱۹۳۵۷۳۵۲ صادره از باغملک نسبت به ششدانگ یک قطعه زمین مزروعی به مساحت ۳۷۴۱ متر مربع واقع در پلاک ۱ اصلی بخش ۲ ایذه - باغملک خریداری شده از شکرالله کیانی

۵- آقای عبدالحسین قبادی فرزند شاحسین بشماره شناسنامه ۵۰۵ کدملی ۱۸۴۰۹۰۵۸۱۶ صادره از ایذه نسبت به ششدانگ یک قطعه زمین مزروعی به مساحت ۲۱۰۸۵/۶۴ متر مربع واقع در پلاک ۱۳ اصلی بخش ۲ ایذه - باغملک خریداری شده از حیدر عبدی پور

۶- آقای فرهاد رجب زاده فرزند عباسقلی بشماره شناسنامه ۸۲۱ کدملی ۴۸۱۹۰۹۱۳۳۶ صادره از باغملک نسبت به ششدانگ یک قطعه زمین مزروعی به مساحت ۳۴۸۲۴/۵۸ متر مربع واقع در پلاک ۱۷ اصلی بخش ۲ ایذه - باغملک خریداری شده از عباسقلی رجب زاده

۷- آقای فرهاد رجب زاده فرزند عباسقلی بشماره شناسنامه ۸۲۱ کدملی ۴۸۱۹۰۹۱۳۳۶ صادره از باغملک نسبت به ششدانگ یک قطعه زمین مزروعی به مساحت ۴۲۱۸/۸۶ مربع واقع در پلاک ۱۷ اصلی بخش ۲ ایذه - باغملک خریداری شده از عباسقلی رجب زاده

۸- آقای مهدی کردیان فرزند حیدر بشماره شناسنامه ۶۴۷ کدملی ۴۸۱۹۰۸۹۵۹۵ صادره از باغملک نسبت به ششدانگ یک قطعه زمین زراعی به مساحت ۲۱۸۶۷/۷۳ مربع واقع در پلاک ۱۷ اصلی بخش ۲ ایذه - باغملک خریداری شده از صیدی آقا سلیمانی

۹- آقای عبدل الماسی فرزند علی حسین بشماره شناسنامه ۱۷۵۱۷ کدملی ۱۸۴۰۱۶۲۲۷۶ صادره از ایذه نسبت به ششدانگ یکباب ساختمان به مساحت ۲۱۱/۸۶ مربع واقع در پلاک ۱۴ فرعی از ۲۱ اصلی بخش ۲ ایذه - باغملک خریداری شده از قدرت اله آقاپور

۱۰- خانم حوا آبیار فرزند علی ویس بشماره شناسنامه ۵۸۵ کدملی ۴۸۱۸۸۰۵۸۶۶ صادره از باغملک نسبت به ششدانگ یکباب ساختمان به مساحت ۲۸۰/۲۸ مربع واقع در پلاک ۲۸ اصلی بخش ۲ ایذه - باغملک خریداری شده از علی ویس آبیار

۱۱- آقای غضنفر گلابوند فرزند علی حسین بشماره شناسنامه ۸۷۲ کدملی ۴۸۱۸۸۰۸۷۵۱ صادره از باغملک نسبت به ششدانگ یک قطعه زمین زراعی به مساحت ۶۱۸۰/۸۹ مربع واقع در پلاک ۲۹ اصلی بخش ۲ ایذه- باغملک خریداری شده از علی حسین گلابوند

۱۲- آقای اسماعیل رستمی دریا فرزند اسحاق بشماره شناسنامه ۴۸۱۰۱۰۹۹۱۷ کدملی ۴۸۱۰۱۰۹۹۱۷ صادره از باغملک نسبت به سه دانگ مشاع از ششدانگ یک قطعه زمین زراعی به مساحت ۲۲۰۶۹/۳۸ مربع واقع در پلاک ۲۱ اصلی بخش ۲ ایذه- باغملک خریداری شده از علی برون

۱۳- آقای علی رستمی دریا فرزند اسحاق بشماره شناسنامه ۴۸۱۰۲۹۸۸۸۴ کدملی ۴۸۱۰۲۹۸۸۸۴ صادره از باغملک نسبت به سه دانگ مشاع از ششدانگ یک قطعه زمین مزروعی به مساحت ۲۲۰۶۹/۳۸ مربع واقع در پلاک ۳۱ اصلی بخش ۲ ایذه- باغملک خریداری شده از علی برون

۱۴- آقای اسماعیل رستمی دریا فرزند اسحاق علی بشماره شناسنامه ۴۸۱۰۱۰۹۹۱۷ کدملی ۴۸۱۰۱۰۹۹۱۷ صادره از باغملک نسبت به سه دانگ مشاع از ششدانگ یکقطعه زمین مزروعی به مساحت ۱۱۰۰۶/۶۵ مربع واقع در پلاک ۳۱ اصلی بخش ۲ ایذه- باغملک خریداری شده از محمد بهمئی

۱۵- آقای علی رستمی دریا فرزند اسحاق بشماره شناسنامه ۴۸۱۰۲۹۸۸۸۴ کدملی ۴۸۱۰۲۹۸۸۸۴ صادره از باغملک نسبت به سه دانگ مشاع از ششدانگ یکقطعه زمین مزروعی به مساحت ۱۱۰۰۶/۶۵ مربع واقع در پلاک ۲۱ اصلی بخش ۲ ایذه- باغملک خریداری شده از محمد بهمئی

۱۶- آقای حسین پیام فرزند برات بشماره شناسنامه ۳۰۵ کدملی ۴۸۱۹۳۹۳۱۲۱ صادره از باغملک نسبت به ششدانگ یک قطعه زمین زراعی به مساحت ۵۳۵/۰۴ مربع واقع در پلاک ۵۸ اصلی بخش ۲ ایذه- باغملک خریداری شده از حاجی پیام

املاک بخش ۳ ایذه - باغملک

۱- علی رضا رحیمی فرزند محمد بشماره شناسنامه ۱۵۱۶ کدملی ۴۸۱۹۷۱۳۲۸۰ صادره از باغملک نسبت به سه دانگ مشاع از ششدانگ یک واحد گلخانه به مساحت ۱۶۹۵/۴۸ مربع واقع در پلاک ۳ اصلی بخش ۳ ایذه - باغملک خریداری شده از محمد رحیمی

۲- مهزیار رحیمی فرزند محمد بشماره شناسنامه ۱۷۴۲۲۳۲۴۰۱ کدملی ۱۷۴۲۲۳۲۴۰۱ صادره از اهواز نسبت به سه دانگ مشاع از ششدانگ یک واحد گلخانه به مساحت ۱۶۹۵/۴۸ مربع واقع در پلاک ۳ اصلی بخش ۳ ایذه- باغملک خریداری شده از محمد رحیمی - تاریخ انتشار : ۱۴۰۳/۱۰/۴

امیری - رئیس اداره ثبت اسناد و املاک باغملک