کلام نور

انفاق کننده، به سان مجاهد در راه خداست.

امام علی(ع)

خبر

لزوم فعال کردن تمام ظرفیت‌ها برای مشارکتی پرشور

رئیس شورای اطلاع رسانی دولت گفت: انتخابات مهم‌ترین دستورکار نظام جمهوری اسلامی است و باید تمامی ظرفیت‌ها را شناسایی و در این زمینه فعال کنیم تا مشارکت پرشور رقم بخورد.

به گزارش زمان به نقل ازتسنیم، سپهر خلجی رئیس شورای اطلاع‌رسانی دولت در همایش مدیران کل روابط عمومی استانداری‌ها که در وزارت کشور برگزار شد، ضمن تبریک ولادت امام باقر(ع) بیان کرد: انتخابات مهم‌ترین دستورکار نظام جمهوری اسلامی است و باید تمامی ظرفیت‌ها را شناسایی و در این زمینه فعال کنیم تا مشارکت پرشور رقم بخورد. وی با بیان اینکه در طول انقلاب هرکجا به مردم تکیه کردیم، پیروزی حاصل شده و این دولت، دولت مردمی است، افزود: انتخابات یک تکلیف شرعی و یک تکلیف اجتماعی است؛ باید بتوانیم به مردم بگوییم که انتخابات برای خود جامعه موثر است.

رئیس شورای اطلاع‌رسانی دولت با تاکید بر پرهیز ایجاد دوقطبی در این عرصه، عنوان کرد: بسیاری از سیاه‌نمایی‌ها در فضای رسانه‌ای نیازمند روشنگری و پاسخ است و باید حقیقت مشخص شود. هرجا به‌موقع پاسخ داده شد، روشنگری صورت می‌گیرد و مردم از واقعیت مطلع می‌شوند. خلجی خطاب به مدیران روابط عمومی استانداری‌ها، خاطر نشان کرد: اخیراً رییس‌جمهور با سران احزاب و فعالان سیاسی دیدار داشتند و استانداران هم می‌توانند از این مدل برای تعامل و گفت‌وگو استفاده کنند.

اتخاذ تدابیر لازم برای استمرار رشد تولید در ماه‌های پیش‌رو

رئیس جمهور در نشستی با گروه وزرا و معاونین اقتصادی دولت، ضمن ارزیابی آخرین وضعیت واحدهای تولیدی کشاورزی، صنعتی و معدنی، مقرر کردند برای استمرار ارتقا و رشد تولید و بهبود عملکرد واحدهای تولیدی تدابیر و هماهنگی‌های لازم به عمل آید.

به گزارش زمان به نقل ازایسنا، سید ابراهیم رئیسی در نشستی با گروه وزرا و معاونین اقتصادی دولت که به منظور بررسی مسائل و نیازهای بخش تولید برگزار شده بود، آخرین وضعیت واحدهای تولیدی کشاورزی، صنعتی و معدنی را ارزیابی کردند. در این جلسه وزرا و معاونین رئیس جمهور گزارش‌هایی از اقدامات انجام شده برای تامین نیازها و رفع مسائل بخش‌های مختلف تولیدی ارائه کردند. همچنین مقرر شد برای استمرار ارتقا و رشد تولید و بهبود عملکرد واحدهای تولیدی تدابیر و هماهنگی‌های لازم بین وزارتخانه‌ها و بخش‌های مختلف در راستای بهره‌گیری حداکثری از ظرفیت‌های موجود و نیز تامین نیازهای مالی و انرژی این واحدها در ماه‌های باقیمانده از سال جاری و سال ۱۴۰۳ به عمل آید.

دولت باید مسیر صادرات را هموار کند

رییس کمیسیون صنایع و معادن مجلس شورای اسلامی گفت: ما از دولت انقلابی و رییس‌جمهور محترم انتظار داریم افرادی را در بدنه دولتی بسیج کند که آن‌ها بتوانند مسیر صادراتی را هموار کنند.

به گزارش زمان به نقل ازمهر، «عزت‌الله اکبری تالارپشتی» رئیس کمیسیون صنایع و معادن مجلس شورای اسلامی در آئین افتتاحیه بیست و هشتمین نمایشگاه بین‌المللی کاشی و سرامیک، با بیان اینکه این نمایشگاه در سطح خوبی برگزار شده اظهار کرد: ما در حوزه صنعت کاشی و سرامیک، تولیدکنندگان توانمندی داریم که با رقبای خارجی رقابت می‌کنند اما مشکلی که در این زمینه وجود دارد، بحث مشکلات صادرکنندگان در این صنعت است.وی افزود: ما از دولت آقای رئیسی توقع داریم دستور بدهد تا موانع سر راه تولیدکننده‌ای که می‌تواند صادر کند، برطرف شود.تالارپشتی با اشاره به کمبود انرژی برای تولید، گفت: این به معنی آن است که ما در حوزه تولید رشد کردیم اما به موازات آن در حوزه برق و گاز و به طور کلی انرژی، رشد متوازنی نداشتیم و پاسخگوی صنایع نیست.رئیس کمیسیون صنایع و معادن مجلس شورای اسلامی گفت: مدیران و دستگاه‌های دولتی مرتبط با انرژی باید آمادگی داشته باشند تا به صورت متوازن با بخش‌های تولیدی حرکت کرده و خود را رشد دهند. وی گفت: مشکل دیگر در حوزه صادرات، موضوع انتقال ارز است که جای تأسف دارد و این نشان می‌دهد بخشی از دستگاه‌های دولتی ما کاملاً عقب هستند و این در حالی است که همه دستگاه‌ها باید پای کار بیایند و مشکلات را حل کنند؛ این‌طور نباشد که صادرکننده به دلیل مشکلات انتقال ارز با چالش روبه‌رو شود.تالارپشتی ادامه داد: این وظیفه دولت است که سازوکار این موضوع را فراهم کند تا بتوانیم ارز را انتقال دهیم؛ دولتی‌های ما فقط می‌گویند که ما ارز نداریم.رئیس کمیسیون صنایع و معادن مجلس شورای اسلامی با اشاره به اینکه مواد اولیه کاشی و سرامیک در داخل کشور وجود دارد، گفت: من در هر نمایشگاهی شاهد هستم که سفرای بعضی کشورها در آنجا فعال‌تر از بقیه حضور دارند اما بعضی سفرای ما در خارج از کشور فعالیت چندانی ندارند.

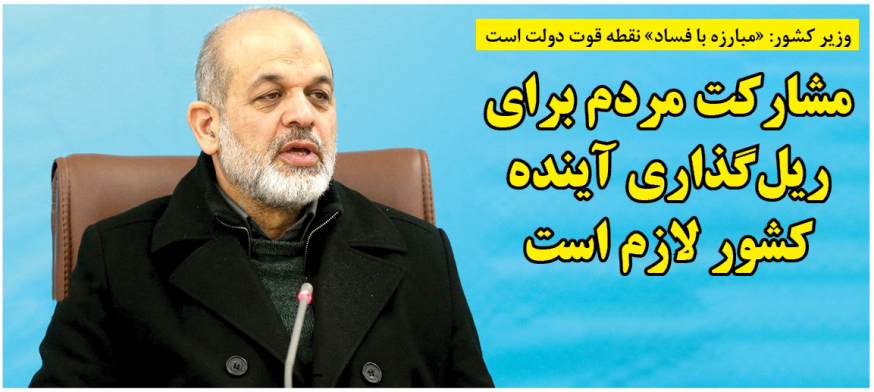

وزیر کشور: «مبارزه با فساد» نقطه قوت دولت است

مشارکت مردم برای ریل‌گذاری آینده کشور لازم است

وزیر کشور گفت: ما هم با فساد مبارزه می‌کنیم و هم این مبارزه را اعلام می‌کنیم اما شاید به دلیل عدم تبحر در روایت‌سازی، دشمنان نقطه قوت ما را تبدیل به نقطه ضعف می‌کنند.

به گزارش سعید حیدری خبرنگار سرویس سیاسی زمان، «احمد وحیدی» وزیر کشور دیروز در «همایش مدیران کل روابط عمومی استانداری‌ها و سازمان‌های تابعه» که در وزارت کشور برگزار شد، اظهار کرد: موضوع اطلاع‌رسانی، به امری مستمر و همیشگی تبدیل شده است و در نتیجه از سویی یک انتظارات جدیدی به همین خاطر درباره آن، شکل گرفته است. وی افزود: اطلاع‌رسانی و روایت هر اتفاق، بخش زیادی از فضای سیاسی، اقتصادی و اداره کشور را به خود اختصاص داده است اما به نظرم باید متناسب با تغییر شرایط و چگونگی ذهنیت‌سازی درست، صورت بگیرد. وحیدی تاکید کرد: دشمن مدام در حال تغییر سطح خط‌دهی اذهان در جنگ شناختی است و در این زمینه در حال تلاش است. ظاهراً کار دشمنان ارایه خبر است اما آن را در قالب بسته‌ای ارایه می‌کنند تا در جامعه اثرگذاری داشته باشند. وزیر کشور ادامه داد: رهبر انقلاب فرمودند اینکه ما مبارزه با فساد را انجام می‌دهیم، امر بسیار مبارکی است اما دشمنان این نقطه قوت را به گونه‌ای مطرح می‌کنند که گویا نقطه ضعفی وجود دارد. وحیدی ادامه داد: ما هم با فساد مبارزه می‌کنیم و هم این مبارزه را اعلام می‌کنیم اما شاید به دلیل عدم تبحر در روایت‌سازی، دشمنان نقطه قوت ما را تبدیل به نقطه ضعف می‌کنند. وزیر کشور در ادامه این همایش در جمع روابط عمومی استان‌های وزارت کشور گفت: روابط عمومی دارای دانش مردم شناسی، جامعه شناسی، روانشناسی و ادبیات بوده و نیز از طرفی دارای هنر، خلاقیت و ابتکار است که در کنار هم تعریف می‌شوند تا به مخاطب‌های حقیقی و مختلف پاسخ مناسب دهند. وی افزود: دشمنان می‌خواهند ما را درگیر مسائل حاشیه‌ای کنند تا مسائل اصلی به فراموشی سپرده شود.به عنوان مثال دشمنان حضور مسؤلین بین مردم را پوپولیستی مطرح می‌کنند، در حالیکه این امر هم مردم‌داری است و هم موجب شنیدن حرف‌های مردم و مشکلات آنها می‌شود و نشانه این است که مردم محور هستند اما این موضوعات و حاشیه سازی ها موجب می‌شود که انرژی‌های زیادی گرفته و تلف شود.وزیر کشور تصریح کرد: از مسئولیت‌های روابط عمومی‌ها انتقال دقیق اخباری است که حاصل آن روایت صحیح است. به عنوان مثال باید گفت فعالیت‌های اقتصادی دولت، بسیار خوب است. طرح‌هایی با ۱۵ تا ۲۰ سال سابقه کلنگ زنی تکمیل و افتتاح می‌شوند. ازسویی نرخ رشد ۴/۲ درصدی اقتصادی کشور که از سوی سازمان‌های جهانی اعلام شده در جای خودش که با همه فشارها و تحریم‌ها صورت می‌گیرد، بسیار مهم است اما دیدیم که دشمنان در اخبار خیلی عادی از کنار این نرخ رشد گذشتند، در حالیکه برای رسیدن به این عدد کار بسیار زیادی انجام شده و کلی از دستگاه‌ها و وزارت خانه‌ها برای آن فعالیت انجام دادند. وحیدی ادامه داد: در حال حاضر ظرفیت‌های بزرگ و کارهای بزرگی در کشور انجام می‌شود، مثل همین نرخ رشد اقتصادی، نهضت ملی مسکن و رشد در حوزه نفت ولی اینها بیان نمی‌شود و یک موضوع دیگر مثل قیمت گوشت مهم‌ترین خبر روز می‌شود؛ البته قیمت گوشت هم مهم است و دوستان در دولت در حال کار برای حل آن هستند، ولی آیا باید همه چیز را پوشش بدهد؟! این‌جاست که باید روابط عمومی‌ها موضوعات را بیان کنند و اینجاست که مسئولیت شما بسیار مهم است. وزیر کشور در ادامه گفت: گاهی اتفاقی در استان می‌افتد که روابط عمومی‌ها درست و صحیح در جریان آن اتفاق قرار نمی‌گیرند. در حالیکه روابط عمومی‌ها باید بتوانند اخبار را مدیریت کنند. از سویی گاهی رسانه‌ها علاقه دارند یک مساله کوچک را تبدیل یک موضوع ملی کنند که البته این از خصوصیت فضای مجازی است ولی نباید اجازه بدهیم چنین اتفاقی بیفتد.وی افزود: انجام کارهای تبیینی می‌تواند ترمیم‌کننده بعضی از برداشت‌های اختلافی باشد و این بسیار اهمیت دارد. وزیر کشور خطاب به روابط عمومی‌ها تصریح کرد: شما روابط عمومی‌ها تسهیل‌گر اساسی هستید، تا استانداران بتوانند با قشرها، گروه‌ها و جریانات مختلف دیدار داشته باشند و همه به صورت کامل در توسعه استان نقش داشته باشند، لذا این ابتکار وخلاقیت‌ها به عهده شماست زیرا شما بازوهای رسانه‌ای استانداران هستید. وی با اشاره به موضوع مشارکت در انتخابات، بیان کرد: دشمن تلاش دارد که مشارکت در انتخابات به حداقل برسد. کسانی که ادعای دموکراسی دارند، تبلیغ عدم مشارکت می‌کنند. اینها با هم تناقض دارند در حالیکه مردمسالاری با حضور همه مردم شکل می‌گیرد. برخی چطور می‌توانند ادعا کنند که ما طرفدار دموکراسی هستیم و از طرف دیگر انتخابات را تحریم می‌کنند و یا مردم را دعوت به عدم مشارکت می‌کنند و می‌گویند ما نماینده نداریم! در حالیکه باید روی برنامه‌ها رقابت کرد و رقابت روی افراد نیست. وزیر کشور در ادامه گفت: از وظایف قطعی ما در بحث مشارکت در انتخابات این است که باید همه ظرفیت‌های رسانه‌ای را آماده‌سازی کنیم. باید امکانات جمعی دستگاه‌ها را در این زمینه جمع کرده و به طور مساوی بین همه داوطلبان انتخابات تقسیم کنیم. در واقع تقسیم عادلانه امکانات در قانون جدید انتخابات آمده و ظرفیت خوبی است.روابط عمومی‌ها نیز باید این امکانات را شناسایی کرده و مشخص کنند تا این امکانات به صورت مساوی در اختیار داوطلبین قرار گیرد. وی ادامه داد: در حال حاضر حدود ۲۰۰ کانال درصدا و سیما برای ارایه به داوطلبان قرار گرفته است تا حداکثر استفاده عادلانه برای حضور داوطلبان در انتخابات انجام شود.وحیدی تاکید کرد: باید کاری کنیم داوطلبان سقف هزینه‌های خود را کم‌کنند و خرج هزینه زیادی توسط آنها صورت نگیرد تا اینگونه وام‌دار عده‌ای که کمکشان کردند، نشوند. از سویی عده‌ای که شایسته هستند ولی پول تبلیغات ندارند نیز بتوانند در انتخابات شرکت کنند و خود را به جامعه معرفی کنند.وحیدی تصریح کرد: باید تأثیر پول در تبلیغ داوطلبان را به حداقل برسانیم و این ظرفیت خوبی است که در قانون جدید انتخابات به آن اشاره شده است. اینگونه موضوع و دغدغه‌ای که مورد توجه مردم بود که چرا برخی داوطلبان پول‌های زیادی را در انتخابات خرج می‌کنند، نیز برطرف می‌شود.

وی افزود: روابط عمومی‌ها باید این ظرفیت را کامل کنند و برای همه اقشار جامعه از طیف‌های مختلف در این خصوص برنامه‌ریزی داشته باشند. وزیر کشور خاطر نشان ساخت: مشارکت مردم هم برای ریل‌گذاری آینده کشور لازم است و هم موجب مبارزه با توطئه‌های دشمن می‌شود و هم نشان می‌دهد که جمهوری اسلامی از بن دندان به حضور مردم معتقد است و آنرا واقعی می‌داند و نه نمایشی و دموکراسی و مردم سالاری واقعی آن چیزی است که در ایران اتفاق می‌افتد. وحیدی در پایان تاکید کرد: روابط عمومی‌ها باید ظرفیت‌های استانی را بسیج‌کنید که فراوان است و فقط به ظرفیت‌های خود اکتفا نکنند.

بر اساس قانون بودجه ۱۴۰۲؛

وزارت کار ملزم به شناسایی خانوار پردرآمد و حذف یارانه آنها است

سخنگوی سازمان هدفمندی یارانه‌ها گفت: بر اساس قانون بودجه ۱۴۰۲ وزارت کار ملزم به بازبینی و شناسایی خانوار پردرآمد در دو نوبت و حذف آنها از دریافت یارانه نقدی است که اردیبهشت و دی انجام شد.

به گزارش زمان به نقل ازمهر، نزدیک به دو سال است که یارانه نقدی خانوار ایرانی به شکل منظم، بیستم هر ماه به حساب سرپرست خانوار واریز می‌شود و ساعت ۲۴ قابل برداشت است. در نیمه دوم امسال دو اتفاق، نگرانی‌هایی را برای خانوارهای مشمول دریافت یارانه نقدی به وجود آورده است. یارانه کمک معیشتی مرحله ۱۵۳ مربوط به آبان ۱۴۰۲ بود که برای برخی با تأخیر یک روز انجام شد. در ادامه، پرداخت نشدن یارانه کمک معیشتی مرحله ۱۵۵ مربوط به دی ۱۴۰۲ برای برخی از خانوار، حکایت از حذف برخی از افراد دارد. در این مرحله پرداخت یارانه ۳۰۰ و ۴۰۰ هزار تومانی از طریق سیستم بانکی بر اساس فهرست جدید انجام شده است. طیبه حسینی، سخنگو سازمان هدفمندی یارانه‌ها گفت: بر اساس قانون بودجه ۱۴۰۲ وزارت تعاون، کار و رفاه اجتماعی ملزم به بازبینی و شناسایی خانوار پردرآمد در دو نوبت و حذف آنها از دریافت یارانه نقدی است.

وی افزود: نخستین بازبینی در اردیبهشت ماه انجام شد و با بازبینی میزان درآمد و سرمایه افراد، برخی خانوارها از فهرست دریافت یارانه نقدی حذف شدند. دومین بازبینی هم در نیمه دوم و در دی ماه انجام شد و تعدادی دیگر از خانوار ایرانی که در دهک نهم قرار داشتند با توجه به درآمدشان به دهک دهم اضافه شدند. از این رو تعدادی که پیش از این و تا آذر ماه سال جاری در صف یارانه‌بگیران قرار داشتند، بر اساس فهرست جدید اعلامی وزارت تعاون، کار و رفاه اجتماعی از دریافت یارانه نقدی حذف شدند.گفتنی است، بازبینی خانوارها با شاخص‌های جدید بوده و بر اساس میزان درآمد، حجم سرمایه خانوارها اعم از خانه، ملک، خودرو و... انجام شده؛ به این ترتیب اطلاعات مربوط به دارایی افراد به‌روزرسانی شده است. شناسایی کودکان دارای سوءتغذیه و اختصاص یارانه ویژه به آنها از اقدامات جدیدی است که در حوزه تخصیص یارانه انجام شده است. همچنین مشمولان جدید از بین زنان باردار و شیرده ۸ استان کم برخوردار به جامعه یارانه بگیران از دیگر تغییرات این بخش به شمار می‌رود تا افراد محق مشمول دریافت یارانه نقدی شوند. از سوی دیگر سامانه حمایت باید به‌روز باشد تا امکان شکایت و درخواست بازبینی دوباره برای افرادی که از دریافت یارانه نقدی حذف شده‌اند، فراهم باشد که تا امروز این امکان فراهم نبوده است.

سرعت تورم با کنترل سفته‌بازی مهار می‌شود

نماینده مردم «شیراز و زرقان» در مجلس شورای اسلامی با بیان اینکه باید مراقبت کنیم تا از نگرانی ناشی از تورم گرفتار رکود نشویم،گفت: اگر در این میان تقاضای سفته‌بازی کنترل شود، روند نزولی شاخص‌های تأثیرگذار بر تورم سرعت پیدا خواهد کرد.

به گزارش زمان به نقل ازخانه ملت، جعفر قادری با بیان اینکه دولت و بانک مرکزی در مسیر کاهش پایه پولی و رشدنقدینگی حرکت می‌کنند، گفت: به موجب قانون تسهیل مجوزهای کسب‌وکار چرخه اقتصادی کشور رونق یافته و تعامل با کشورهای منطقه نیز این مسیر را تقویت کرده است. نماینده مردم «شیراز و زرقان» در مجلس شورای اسلامی با بیان اینکه باید در مسیر در پیش گرفته به موضوعاتی همچون رکود بازارها توجه داشته باشیم، تاکید کرد: باید مراقبت کنیم تا از نگرانی ناشی از تورم گرفتار رکود نشویم و منابع مورد نیاز برای بخش‌های تولیدی را فراهم سازیم. عضو کمیسیون برنامه و بودجه مجلس شورای اسلامی با اشاره به ضرورت تأمین سرمایه در گردش واحدهای تولیدی، اظهار کرد: منابع مورد نیاز برای سرمایه ثابت و سرمایه در گردش واحدهای تولیدی اهمیت فراوانی دارد و کمک می‌کند تا پروژه‌های ناتمام با سرعت بیشتری تکمیل شوند.این نماینده مجلس شورای اسلامی با اشاره به تاثیر تکمیل پروژه‌های تولیدی، بیان کرد:تکمیل پروژه‌های تولیدی ظرفیت‌های اقتصادی کشور را افزایش خواهد داد و با افزایش تولید، توسعه صادرات را رقم خواهد زد. مادامی‌که صادرات توسعه یابد، مشکلات اقتصادی کشور به شکلی آسان حل خواهد شد. قادری با اشاره به عضویت جمهوری اسلامی ایران در پیمان‌های بزرگ اقتصادی ادامه داد: خوشبختانه طی ماه‌های اخیر پیمان‌هایی همچون بریکس، اوراسیا و عضویت در سازمان همکاری شانگهای به ثمر رسیده که خود زمینه تسهیل ارتباط تجاری روزافزون با همسایگان را فراهم می‌سازد و موجب تأمین منابع مالی خارجی می‌گردد. عضو کمیسیون برنامه و بودجه مجلس شورای اسلامی با بیان اینکه تقویت روابط با همسایگان از افزایش هزینه‌ها جلوگیری خواهد کرد، افزود: به موجب تعامل و ارتباط سازنده با همسایگان و همچنین عضویت در پیمان‌های اقتصادی، تورم ناشی از افزایش هزینه‌ها کاهش پیدا خواهد کرد. اگر در این میان تقاضای سفته‌بازی کنترل شود، روند نزولی شاخص‌های تأثیرگذار بر تورم سرعت پیدا خواهد کرد.

دولت باید مسیر صادرات را هموار کند

رییس کمیسیون صنایع و معادن مجلس شورای اسلامی گفت: ما از دولت انقلابی و رییس‌جمهور محترم انتظار داریم افرادی را در بدنه دولتی بسیج کند که آن‌ها بتوانند مسیر صادراتی را هموار کنند.

به گزارش زمان به نقل ازمهر، «عزت‌الله اکبری تالارپشتی» رئیس کمیسیون صنایع و معادن مجلس شورای اسلامی در آئین افتتاحیه بیست و هشتمین نمایشگاه بین‌المللی کاشی و سرامیک، با بیان اینکه این نمایشگاه در سطح خوبی برگزار شده اظهار کرد: ما در حوزه صنعت کاشی و سرامیک، تولیدکنندگان توانمندی داریم که با رقبای خارجی رقابت می‌کنند اما مشکلی که در این زمینه وجود دارد، بحث مشکلات صادرکنندگان در این صنعت است.وی افزود: ما از دولت آقای رئیسی توقع داریم دستور بدهد تا موانع سر راه تولیدکننده‌ای که می‌تواند صادر کند، برطرف شود.تالارپشتی با اشاره به کمبود انرژی برای تولید، گفت: این به معنی آن است که ما در حوزه تولید رشد کردیم اما به موازات آن در حوزه برق و گاز و به طور کلی انرژی، رشد متوازنی نداشتیم و پاسخگوی صنایع نیست.رئیس کمیسیون صنایع و معادن مجلس شورای اسلامی گفت: مدیران و دستگاه‌های دولتی مرتبط با انرژی باید آمادگی داشته باشند تا به صورت متوازن با بخش‌های تولیدی حرکت کرده و خود را رشد دهند.وی گفت: مشکل دیگر در حوزه صادرات، موضوع انتقال ارز است که جای تأسف دارد و این نشان می‌دهد بخشی از دستگاه‌های دولتی ما کاملاً عقب هستند و این در حالی است که همه دستگاه‌ها باید پای کار بیایند و مشکلات را حل کنند؛ این‌طور نباشد که صادرکننده به دلیل مشکلات انتقال ارز با چالش روبه‌رو شود.تالارپشتی ادامه داد: این وظیفه دولت است که سازوکار این موضوع را فراهم کند تا بتوانیم ارز را انتقال دهیم؛ دولتی‌های ما فقط می‌گویند که ما ارز نداریم.رئیس کمیسیون صنایع و معادن مجلس شورای اسلامی با اشاره به اینکه مواد اولیه کاشی و سرامیک در داخل کشور وجود دارد، گفت: من در هر نمایشگاهی شاهد هستم که سفرای بعضی کشورها در آنجا فعال‌تر از بقیه حضور دارند اما بعضی سفرای ما در خارج از کشور فعالیت چندانی ندارند.وی با بیان اینکه سفارتخانه‌های ما چهره اقتصادی ندارند، اظهار کرد: البته ما در اول این دوره، از وزیر امور خارجه خواستیم که چهره سفارتخانه‌ها اقتصادی شوند و با بخش خصوصی و دولتی صحبت کرده و تبادل امتیاز و کالا کنند و البته می‌توان در بعضی مواقع با تهاتر کالا، اقدامات صادراتی را انجام داد؛ به طور کلی راه‌حل‌های زیادی برای رسیدن به اهداف صادراتی جود دارد.

یادداشت

گرفتاری آمریکا در تله راهبردی خودساخته

حنیف غفاری

آمریکا در صدد است با ایجاد یک بحران و گره کور راهبردی در اطراف چین، مانع از تمرکز این کشور بر روی هژمونی اقتصادی پکن در نظام بین‌الملل شوند. اما به نظر می‌رسد آمریکا متوجه تبعات این بحران‌سازی نیست!

مداخله‌گرایی دولت آمریکا در شرق آسیا واردمرحله جدیدی شده و حتی ملاقات اخیر بایدن و شی جی پینگ درواشنگتن نتوانسته مانع از تشدید تنش‌ها میان طرفین شود. آمریکا رسما ابهام استراتژیک را در قبال تایوان کنار گذاشته و با تجهیز نظامی و مالی تایپه، در صدد خلق مناعه‌ای جدید در شرق آسیا (محیط پیرامونی چین) بر آمده است. هدفگذاری آمریکایی‌ها از این رویکرد مشخص است: آنها در صددند با ایجاد یک بحران و گره کور راهبردی در اطراف چین، مانع از تمرکز این کشور بر روی هژمونی اقتصادی پکن در نظام بین‌الملل شوند. اما به نظر می‌رسد آمریکا متوجه تبعات این بحران‌سازی نیست! قطعا واشنگتن و نظام بیت‌المال از وقوع یک جنگ در شرق آسیا آسیب خواهند داد. نکته‌ای که هنری کیسینجر، استراتژیست مشهور آمریکایی نیز قبل از مرگ نسبت به آن هشدار داده بود.

صورت مساله مشخص است: «آمریکا قادر به خلق بحران است اما لزوما قادر به مدیریت ابعاد ماهوی و پسینی آن نیست!» در این خصوص دونکته اساسی وجود دارد که باید نسبت به آن توجهی ویژه کرد:

نخست این‌که مقامات دو حزب سنتی آمریکا مدعی‌اند باید چین را در تله استراتژیک گرفتار کرد و خلق بحران‌های مستمر در تایوان(به شرط حفظ وضعیت نه جنگ نه صلح) تنها راه رسیدن به چنین هدفی محسوب می‌شود. اما سوال اصلی اینجاست که اگر آمریکا نتواند وضعیت نه جنگ نه صلح را در تایوان و شرق آسیا حفظ کند، چه عواقب و تبعاتی در انتظار آن خواهد بود؟ واشنگتن در بهترین حالت ممکن می‌تواند کنش خود را پیش‌بینی کند نه واکنش پکن را ! چین نشان داده که در برخی موارد، با اقداماتی سریع و هدفمند، پیش فرض‌ها و محاسبات اولیه آمریکا را به چالش می‌کشد. این روند در جریان جنگ اقتصادی تمام عیار دولت ترامپ علیه چین در سال‌های ۲۰۱۶ تا ۲۰۲۰ میلادی قابل مشاهده بود.

نکته دوم این‌که اساسا آمریکا مولفه‌های قدرت کلان خود را در شرق آسیا از دست داده است.میان پیونگ یانگ و پکن همکاری ملموسی در قبال واکنش به تحرکات آمریکا، ژاپن، کره‌جنوبی و استرالیا وجود دارد و از سوی دیگر، وقوع یک جنگ جدید در شرق آسیا، قطعا اقتصاد آمریکا و شرکای آن را نیز تحت تاثیر سلبی خود قرار خواهد داد. مشاهده جنگ اوکراین و سرنوشت آن، بر ضریب احتیاط بازیگران منطقه‌ای شرق آسیا در قبال تحرکات واشنگتن افزوده است. در چنین شرایطی آمریکا به جای ایجاد تله راهبردی در چین، در تله راهبردی ساخته و پرداخته دست خود در شرق آسیا گرفتار شده است. بدون شک نه بایدن و نه ترامپ، قدرت هضم شرایط دو سرباختی را که در آن قرار گرفته‌اند در سال‌های ۲۰۲۴ تا ۲۰۲۸ میلادی نداشته و در چنین فضایی، حرکت چینی‌ها به سوی تحقق هژمونی اقتصادی در نظام بین‌الملل ادامه خواهد داشت. رسیدن چینی‌ها به این مزیت نهایی، کابوسی سخت برای آمریکا و متحدانش محسوب می‌شود.

Alborz.payam@gmail.com

خبر

نامزد مخالف چین در انتخابات تایوان پیروز شد

«لای چینگ ته» نامزد مخالف چین از حزب حاکم این جزیره، در انتخابات امروز تایوان پیروز شد.

به گزارش زمان به نقل ازخبرگزاری اسپوتنیک، «لای چینگ ته» (Lai Ching-te) نامزد مدعی استقلال طلبی از چین به عنوان سرزمین اصلی، از حزب حاکم دموکراتیک مترقی تایوان، پیروزی خود را در انتخاب ریاست دولت این جزیره اعلام کرد.به گزارش این خبرگزاری، «لای چینگ ته» پس از اعلام پیروزی خود در انتخابات ریاست این جزیره در سخنانی وعده داد که «از تایوان در برابر تهدیدها و ارعاب مداوم چین محافظت کند!» وی در ادامه گفت که قصد دارد وضعیت موجود در تنگه تایوان را حفظ کند.رییس جدید جزیره تایوان ادعا کرد که مایل است در گفتگو و همکاری با چین برای ایجاد یک محیط صلح آمیز و مرفه مشارکت کند، اما تنها در صورتی که «برابری و کرامت» وجود داشته باشد، تمایل به این رایزنی دارد! این سیاستمدار سپس وعده داد که توسعه صنعت نیمه هادی تایوان را ارتقا دهد.برخی از رسانه های چینی و تایوانی در نخستین گزارش ها از شمارش آرای انتخابات امروز در جزیره تایوان از پیروزی «لای چینگ ته» نامزد حزب حاکم با کسب بیش از ۴۰ درصد آرا خبر می دهند. این رسانه ها اعلام کردند که «لای چینگ ته» در آغاز رای گیری از رقبای خود پیش افتاد و این فاصله را تا پایان حفظ کرد. خبرها از کسب بیش از ۱۹ میلیون رای از سوی وی حکایت دارد. از سوی دیگر، «هو یو آی» (Hou Yu-ih) نامزد اصلی حزب اپوزیسیون تایوان (کومینتانگ؛ Kuomintang)، شکست خود را در انتخاب ریاست این جزیره پذیرفت. «هو یو آی» خطاب به رای دهندگان گفت: من همه را ناامید کردم، من اینجا هستم تا عمیقا تاسف خود را ابراز کنم. مرا ببخشید. همزمان با برگزاری انتخابات ریاستی و پارلمانی در تایوان، «ژانگ شیائوگانگ» سخنگوی ارتش چین اعلام کرد که پکن هرگونه اعلام رسمی استقلال این جزیره را «درهم می‌کوبد» و تاکید کرد که هیچ چیزی از جمله ارسال تسلیحات آمریکایی نمی تواند اتحاد مجدد تایوان و چین را متوقف کند.سخنگوی ارتش چین همچنین افزود که پکن تمام تلاش خود را برای جلوگیری از اعلام استقلال تایوان را به کار خواهد گرفت. وی در این باره گفت: ارتش آزادی بخش خلق چین همیشه در حالت آماده باش قرار دارد و تمام اقدامات لازم را برای سرکوب قاطعانه هر شکلی از توطئه های جدایی‌طلبانه «استقلال تایوان» و دفاع قاطعانه از حاکمیت ملی و تمامیت ارضی انجام خواهد داد.