کلام نور

سخنان شما سنگهای سخت را نرم می کند

امام علی(ع)

اخبار

دعوت از مردم برای حضور در راهپیمایی روز قدس

در آستانه روز جهانی قدس، مجلس خبرگان رهبری با صدور بیانیه ای، ملت‌های مسلمان و آزادگان جهان به ویژه مردم شریف ایران اسلامی را به برگزاری هرچه باشکوهتر مراسم دشمن شکن روز قدس دعوت کرد.

به گزارش زمان به نقل ازمهر، در آستانه روز جهانی قدس، مجلس خبرگان رهبری با صدور بیانیه ای، ملت‌های مسلمان و آزادگان جهان به ویژه مردم شریف ایران اسلامی را به برگزاری هرچه باشکوهتر مراسم دشمن شکن روز قدس دعوت کرد. متن بیانیه به این شرح است: روز قدس، روز خروش امت اسلامی علیه استکبار جهانی و صهیونیسم بین المللی فرا می رسد و ملت‌های مسلمان پس از قریب یک ماه روزه داری، عبادت و بندگی و مناجات در درگاه خداوند متعال در لیالی قدر و در پاسخ به ندای رهبر کبیر انقلاب اسلامی حضرت امام خمینی «قدس سره» به حمایت از مردم مظلوم فلسطین و پاسداری از نخستین قبله گاه مسلمین بر می خیزند و این ملت ستمدیده را به مقاومت هر چه بیشتر در برابر رژیم نژادپرست صهیونیستی و حامیان جنایتکارش فرا می خوانند. بی تردید مقاومت و ایستادگی در برابر ظلم و بیداد و سازش ناپذیری در برابر ستمگران، تنها راه پیروزی است؛ همانطور که مقاومت و پیروزی حماس و حزب‌الله لبنان در برابر رژیم تا دندان مسلح اسرائیل و آمریکای جهانخوار، وعده الهی «إِنْ تَنْصُرُوا اللهَ يَنْصُرْكُمْ وَيُثَبِّتْ أَقْدَامَكُمْ» را تحقق بخشید. در شرایط حساس کنونی که سرزمین‌های اشغالی از یک سو دستخوش بحران‌های داخلی و اعتراضات بی سابقه مردمی است و از یک سو مقاومت لبنان و فلسطین با موشکباران شهرک‌های صهیونیستی، همینه پوشالی رژیم غاصب اسرائیل را برای چندمین بار شکستند، این رژیم، چون مار زخم خورده به خود می پیچد و با یورش به مسجد الأقصی، ضمن هتک حرمت این مکان مقدس، امنیت نمازگزاران روزه دار را به خطر می‌اندازد. انتظار می رود که ملت شجاع لبنان و فلسطین و احزاب و جریانات سیاسی با وحدت، یکپارچگی، درایت و هوشیاری توطئه‌های دشمن را نقش بر آب سازند. مجلس خبرگان رهبری، با گرامیداشت یاد و خاطره شهدای گرانقدر مقاومت به ویژه شهید سردار حاج قاسم سلیمانی و اعلام حمایت مجدد از مردم سرافراز فلسطین و مقاومت قهرمان، ملت‌های مسلمان و آزادگان جهان به ویژه مردم شریف ایران اسلامی را به زنده نگه داشتن آرمان فلسطین تحت رهنمودهای رهبر معظم انقلاب حضرت آیت الله العظمی خامنه ای «مدظله العالی» و برگزاری هر چه باشکوهتر مراسم دشمن شکن روز قدس فرا می خواند و پیروزی ملت مظلوم فلسطین و آزادی قدس شریف را از درگاه خداوند سبحان خواستار است.

تنش و درگیری در منطقه قفقاز به نفع هیچ کشوری نیست

دبیر شورای عالی امنیت ملی گفت: تنش و درگیری در منطقه قفقاز به نفع هیچ کشوری نیست.

به گزارش زمان به نقل ازتسنیم، آرمن گریگوریان دبیر شورای امنیت ملی ارمنستان که پیش از ظهر امروز وارد تهران شد با دریافان علی شمخانی نماینده مقام معظم رهبری و دبیر شورای عالی امنیت ملی جمهوری اسلامی ایران دیدار و پیرامون مسائل دو جانبه و منطقه ای با او گفتگو کرد. در این دیدار دریافان شمخانی با اشاره به روابط تاریخی دو کشور و پیوندهای فرهنگی میان دو ملت ایران و ارمنستان گفت: پایداری و ثبات در مناسبات سیاسی و اقتصادی دو کشور از ویژگی های مهم مناسبات دوستانه تهران و ایروان است. دبیر شورای عالی امنیت ملی کشورمان، توسعه همکاری و تعامل با همسایگان را از اصول تغییر ناپذیر سیاست خارجی جمهوری اسلامی ایران و از اولویت های مهم دولت سیزدهم بر شمرد. وی تصریح کرد: حسن همجواری و تلاش مشترک برای حل و فصل چالش های منطقه ای از روش های مسالمت آمیز، توصیه ی مؤکد جمهوری اسلامی به همه طرف هاست. شمخانی با توجه به افق مثبت تعاملات اقتصادی میان تهران و ایروان، افزایش مبادلات تجاری مشترک به میزان ۳ میلیارد دلار را هدفی قابل دستیابی عنوان کرد و گفت: از قفاز داشتن ایران و ارمنستان در دالان ارتباطی شمال - جنوب، چشم انداز روشنی را برای تعمیق مناسبات تجاری میان دو کشور رقم زده است. دبیر شورای عالی امنیت ملی کشورمان با بیان اینکه تنش و درگیری در منطقه قفقاز به نفع هیچ کشوری نیست، تصریح کرد: هرگونه تغییر در جغرافیای منطقه قفقاز جنوبی اقدامی تنش زا و در جهت خواست دشمنان امنیت و ثبات منطقه است. شمخانی گفت: باید گفتگو و تعامل مستمر جایگزین هرگونه رویکرد سخت برای پایان دادن به چالش های منطقه ای شود. شمخانی با اشاره به اینکه منطقه ی قفقاز شرایط حساسی را طی می کند؛ اظهار امیدواری کرد جمهوری آذربایجان و ارمنستان با خویشتن داری و تدبیر بتوانند تنش ها را مدیریت و حل و فصل نمایند.

رئیس قوه قضائیه به مراجع قضایی دستور داد؛

ضرورت آمادگی برای حمایت از اجرای سیاست‌های مرتبط با حجاب

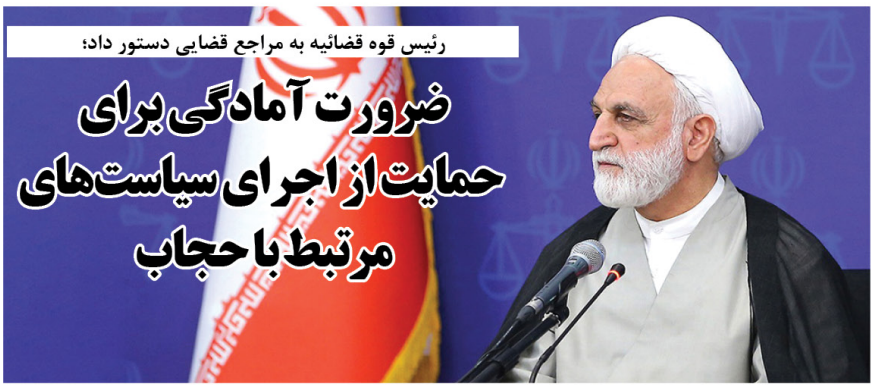

رئیس قوه قضائیه گفت: همگان باید خود را ملزم به قانونمداری و رعایت الزامات قانونی بدانیم و مواردی نیز که در این مقوله مرتبط با قوه قضائیه و سایر دستگاه‌هاست، با تدبیر و قوت انجام خواهد گرفت.

به گزارش زمان به نقل از مرکز رسانه قوه قضائیه، حجت‌الاسلام والمسلمین محسنی اژه‌ای، دیروز طی سخنانی در نشست شورای عالی قوه قضائیه، ضمن تسلیت و تعزیت ایام شهادت مولی‌الموحدین امیرالمؤمنین علی (ع) و گرامیداشت لیالی پرفضیلت قدر، در آستانه روز جهانی قدس به موضوع جنایت‌های رژیم موقت صهیونیستی پرداخت و اظهار کرد: این روزها صهیونیست‌ها بر جنایت‌های خود در قدس شریف و بخش‌های دیگری از فلسطین افزوده‌اند و این جنایت افروزی نیز نه از روی قدرت که از روی ضعف و استیصال و درماندگی بواسطه مشکلات داخلی‌شان است؛ هر انسان منصفی چه مسلمان و چه غیرمسلمان با مشاهده جنایت‌های صهیونیست‌ها بر ماهیت نژادپرستانه و جنایتکارانه رژیم اسرائیل پی می‌برد؛ امیدواریم در نتیجه اقدامات و صلابت جبهه مقاومت، هر چه زودتر شاهد زوال این رژیم منحوس و کودک‌کش باشیم. رئیس قوه قضائیه در ادامه با تبیین مقوله مهم تولید علم و ثروت در کشور، این مقوله را مرتبط با عزت و استقلال ملی دانست و در این مبحث بر اهمیت خودسازی و انسان‌سازی و حمایت و صیانت از نیروی انسانی و رشد این نیرو به عنوان ثروت اصلی هر جامعه، اشاره کرد. رئیس دستگاه قضا در همین راستا به تلاش مستکبران برای به انحصار درآوردن علم و ثروت در دنیا و استعمار و استثمار ملل دیگر اشاره کرد و گفت: مستکبران برای آنکه جوامع راناشناسایی می‌کنند و چنانچه نتوانستند در جذب و مانع‌تراشی در کار و عمل آن‌ها موفق گردند، به از بین بردن آن‌ها مبادرت می‌ورزند. رئیس عدلیه ضمن گرامیداشت ۲۰ فروردین، روز ملی فناوری هسته‌ای و یاد و خاطره شهدای صنعت هسته‌ای کشورمان از جمله شهیدان شهریاری، علیمحمدی، احمدی روشن، رضایی‌نژاد و فخری‌زاده، گفت: دشمنان ملت ایران، چون با تولید علم و ثروت در کشور ما مخالف‌اند، دست به جنایت علیه دانشمندان هسته‌ای ما زدند؛ این دشمنان جنایت‌پیشه، می‌خواهند در مقابل خودکفایی ملل مستقل بایستند و آن‌ها را وابسته و ضعیف نگه دارند. رئیس دستگاه قضا: منتظر اعلام برنامه سیاست‌های دولت در مهار تورم هستیم، از هیچ کوششی فروگذار نمی‌کنیم. حجت‌الاسلام والمسلمین محسنی اژه‌ای در ادامه با اشاره تأکیدات رئیس‌جمهور ناظر بر اعلام برنامه دولت برای تحقق شعار سال، بار دیگر به تمامی مسئولان قضائی دستور داد به محض اعلام برنامه‌های ضد تورمی از سوی مسئولان اقتصادی در راستای کمک به دولت و برنامه‌های آن برای مهار تورم و رشد تولید، از هیچ مساعدت و حمایتی دریغ نورزند و در این راستا با توجه به اهمیت بالای موضوع، بیش از آنچه که تکلیف اداری است، عمل کنند. حجت‌الاسلام والمسلمین محسنی اژه‌ای در ادامه به تمامی مراجع ذیربط قضائی دستور داد تا آمادگی لازم را برای همکاری و حمایت از اجرایی شدن سیاست‌های فرهنگی و اجتماعی و مقولات مرتبط با آسیب‌های اجتماعی و موضوع حجاب داشته باشند. رئیس قوه قضائیه در همین راستا بر حمایت از نیروهای انتظامی و امنیتی در راستای شناسایی جریان‌های وابسته و مرتبط با سرویس‌های جاسوسی بیگانه که اهداف خاصی را در قضیه ناهنجاری‌های اجتماعی دنبال می‌کنند، تاکید کرد. رئیس دستگاه قضا با اشاره به روند مبارزه با ناهنجاری‌های اجتماعی اضافه کرد: همگان باید خود را ملزم به قانونمداری و رعایت الزامات قانونی بدانیم و مواردی نیز که در این مقوله مرتبط با قوه قضائیه و سایر دستگاه‌هاست، با تدبیر و قوت انجام خواهد گرفت.

کنعانی: دنیا فقط اروپا و آمریکا نیست

حضور نظامی آمریکا در سوریه اشغالگرانه است

اولین نشست سخنگوی وزارت امور خارجه در سال ۱۴۰۲ برگزار شد.

به گزارش زمان به نقل ازایسنا، ناصر کنعانی در ابتدای این نشست فرا رسیدن لیالی قدر را تسلیت گفت. وی همچنین گفت: کارنامه وزارت خارجه جمهوری اسلامی ایران در سال ۱۴۰۱ ، کارنامه ای توام با موفقیت های بسیار چشم‌گیر و برجسته بود. سال ۱۴۰۱ در حوزه دیپلماسی یک سال پرتلاشی را پشت سر گذاشتیم. کنعانی همچنین فرا رسیدن روز قدس را گرامی داشت. سخنگوی وزارت امور خارجه جمهوری اسلامی ایران با اشاره به توافقات اخیر ایران و عربستان برای از سرگیری روابط و بازگشایی سفارتخانه‌های دو کشور در تهران و ریاض اظهار کرد: بر اساس توافق صورت گرفته بین ایران و عربستان ، هیئت فنی عربستان سعودی در روز شنبه وارد تهران شد و این هیئت در تهران و مشهد، اکنون مشغول بررسی شرایط و زمینه سازی برای بازگشایی سفارت عربستان در تهران و کنسولگری این کشور در مشهد است. وی در این ارتباط افزود: همچنین ان‌شاءالله طی چند روز آینده شاهد عزیمت هیات ایرانی به عربستان برای زمینه سازی جهت بازگشایی سفارت ایران در ریاض و کنسولگری کشورمان در جده خواهیم بود. سخنگوی وزارت امور خارجه جمهوری اسلامی ایران در بخشی دیگر از صحبت های خود در این نشست گفت: امیدواریم با توجه به شرایط جدید در منطقه، ما شاهد شکل‌گیری روند آتش‌بس پایدار در یمن و آماده شدن زمینه برای شکل‌گیری روند صلح پایدار متناسب با منافع ملت یمن با مشارکت تمام طرف‌های یمنی در این کشور باشیم. کنعانی در پاسخ به سوالی در مورد تعیین سفرا بین ایران و عربستان گفت: در ارتباط با تعیین سفرا بین دو کشور گام‌های ابتدایی انجام شده است و روند در حال انجام است. وی همچنین گفت: بازگشایی سفارت‌خانه‌های ایران و عربستان و نمایندگی‌های دو کشور در جده و مشهد نیازمند انجام اقدامات اجرایی است که این اقدامات اجرایی در حال انجام است و ان‌شاءالله با انجام این اقدامات اجرایی شاهد تبادل سفر خواهیم بود. سخنگوی وزارت خارجه جمهوری اسلامی ایران در بخش دیگری از صحبت های خود با بیان اینکه توافق اخیر ایران و عربستان با بازخوردهای مثبتی در سطح منطقه مواجه شده است، گفت: حتما توافق اخیر ایران و عربستان، تاثیر مثبت و ایجابی در تقویت همکاری‌ها برای افزایش صلح و ثبات و تقویت مناسبات اقتصادی و تجاری بین دو کشور و منطقه خواهد داشت. وی تاکید کرد: فضای جدید مناسبات بین ایران و عربستان، دارای تاثیرات مثبت و ایجابی منطقه‌ای و فرامنطقه‌ای است. وی در ادامه درباره تحولات قفقاز اظهار کرد: نکته جدیدی در مواضع گذشته ایران در ارتباط با قفقاز نداریم که بخواهم در این جلسه اضافه کنم. درباره حفظ مرزهای بین‌المللی بر مواضع گذشته خود تاکید داریم و تصریح داریم که مسایل بحرانی در منطقه باید در چارچوب رویکردهای سیاسی حل و فصل شود و تنش‌ها و برخوردهای نظامی کمکی به حل مسایل نخواهد کرد. کنعانی درباره سفر هیات بحرینی به ایران گفت: فضای مثبت ایجاد شده در منطقه به ویژه در ارتباط با فضای جدید و از سرگیری رسمی روابط ایران و عربستان بر کل منطقه تاثیر همسایگان و بر منطقه آسیا و شرق به معنای نادیده گرفتن ظرفیت‌های موجود در دیگر مناطق جغرافیایی یا پرونده‌های مهم باقی مانده از قبل از جمله موضوع هسته‌ای نیست. ما همواره اعلام کردیم به دنبال احترام متقابل متناسب با مصالح مشترک هستیم. به ویژه حوزه اروپا هیچ وقت از این قاعده مستثنی نبوده است اما روابط میان کشورها دو طرفه است و نیازمند اراده مشترک برای ارتقا آن است. وی ادامه داد: اروپا زمان قابل توجهی را در تحکیم روابط با ایران از دست داد و دان در ارتباط تصمیم در اختیار اروپاست می‌تواند خطاهای گذشته را اصلاح کند. البته شاهد برخی اقدام‌ها و ابتکارهای سیاسی جدید از سوی برخی کشورهای اروپایی به طور دو جانبه یا ابتکارهای چندجانبه بودیم و گفت‌وگوهای خوبی هم انجام شد. ایران نفس این اقدامات را مثبت می داند و از آن استقبال می کند و متناسب با هر گام آنها، ما هم گام مثبت بر می‌داریم. سخنگوی دستگاه دیپلماسی تصریح کرد که دنیا فقط اروپا و آمریکا و چند کشور اروپایی نیست در عین حال که روابط ما با تعداد قابل توجهی از کشورهای اروپایی خوب است. وی ادامه داد: موضوع هسته‌ای هم در این رابطه مستثنی نیست و یکی از موضوعات مهم سیاست خارجی که از ابتدا مورد توجه بود و پای میز مذاکره برای آن حاضر شدیم، است. ایران بر مبنای مذاکرات انجام شده و پیش‌نویس‌هایی که انجام شده آماده جمع بندی و زمینه سازی اجرای آن است به شرط اینکه همه طرف ها به تعهدات خود برگردند.رویکرد ما فراگیر و متوجه همه طرف‌های منطقه و فرامنطقه‌ای است.

نظامی که تغییر خواهد کرد اسرائیل است نه ایران

یک رسانه صهیونیستی با اشاره به بحران داخلی به وجود آمده در سرزمین های اشغالی تاکید کرد که تنها نظامی که به زودی تغییر خواهد کرد «اسرائیل» است نه ایران.

به گزارش زمان به نقل ازایسنا، روزنامه صهیونیستی هاآرتص در گزارشی نوشت که رژیم صهیونیستی در حال حاضر در چند جبهه درگیر جنگ با ایران، حزب الله و جنبش حماس است. در این گزارش آمده است که این جبهه ها به دنبال نابودی اسرائیل از طریق یک روند فرسایشی هستند. در بخشی از این گزارش تاکید شده است که رژیم صهیونیستی با دشمنانی مواجه است که تلاش می کنند این رژیم را در چند جبهه در مرزهای سرزمین اشغالی وارد جنگ کنند. در بخش دیگری از این گزارش آمده است که برنامه بنیامین نتانیاهو، نخست وزیر رژیم صهیونیستی برای مقابله با برنامه هسته ای ایران به طور واضح و آشکار با شکست مواجه شده است و تل آویو اکنون روابط خوبی با واشنگتن ندارد، این درحالی است که آمریکا هم پیمان رژیم صهیونیستی است و نمی توان از آن بی نیاز شد و تل آویو بدون آمریکا توان زنده ماندن ندارد. این روزنامه صهیونیستی با اشاره به بحران داخلی به وجود آمده در سرزمین های اشغالی و میان نهادهای صهیونیستی آورده است که ایران، حزب الله و جنبش حماس از این امر بسیار خوشحال هستند. در پایان این گزارش با تاکید بر اینکه اختلافات به وجود آمده در رژیم اسرائیل منجر به تضعیف آن و در بین رفتن جایگاه بین المللی‌اش می شود، آمده است که تنها نظام موجود در منطقه که به زودی تغییر خواهد کرد رژیم صهیونیستی است نه تهران.

اعلام طرح صلح یمن قبل از پایان ماه رمضان

خبرگزاری بلومبرگ اعلام کرد که طرح صلح میان عربستان و انصارالله یمن ظرف دو هفته آتی اعلام می‌شود.

به گزارش زمان به نقل ازایسنا، خبرگزاری بلومبرگ اعلام کرد: عربستان با قدرت برای پایان جنگ یمن فشار می‌آورد. قرار است طرح صلح با حوثی‌ها (انصارالله) ظرف دو هفته آتی اعلام شود. مسؤولان عربستانی مذاکراتی درباره صلح با اعضای شورای ریاستی یمن (دولت مستعفی) ظرف روزهای اخیر در ریاض داشتند. آن‌ها همچنین یکشنبه در صنعا در کنار همتایان عمانی خود با مسؤولان انصارالله دیدار کردند و آن‌ها را در جریان تحولات توافق صلح گذاشتند. مهدی المشاط، رئیس شورای سیاسی انصارالله یمن یکشنبه با هیئت‌های عمان و عربستان دیدار کرد تا آن‌ها را در جریان کلیات آتش‌بس و طرح فراگیر صلح بگذارد. منابعی به خبرگزاری رویترز اعلام کردند که مذاکرات میان عربستان و انصارالله یمن بر بازگشایی بنادر تحت کنترل انصارالله و فرودگاه صنعا و پرداخت حقوق کارمندان و تلاش‌ها برای بازسازی و چارچوب زمانی برای خروج نیروهای خارجی از کشور متمرکز بود. رهبری هیئت سعودی رامحمد الجابر، سفیر عربستان در یمن برعهده دارد. این اولین بار است که مسوولان عربستانی علنا در صنعا با مسؤولان انصارالله دیدار می‌کنند. این سفر به پیشرفت در مذاکرات میان ریاض و صنعا اشاره دارد. جنگ یمن از حدود ۹ سال پیش ادامه دارد. این جنگ شاهد حملات موشکی و پهپادی انصارالله به عربستان بود. منابع اعلام کردند که احتمالا طرح جدید صلح قبل از پایان ماه رمضان اعلام شود. براساس طرح پیشنهادی ابتدا آتش‌بس برای مدت ۶ ماه برقرار می‌شود و راه‌های اصلی بازگشایی و تمام محدودیت‌های اعمال شده بر پروازها و بنادر برداشته می‌شود.

سرمقاله

اروپا آرزوی محدودسازی توان موشکی ایران را به گور می‌برد

حنیف غفاری

سیاستمداران فرانسوی، انگلیسی و آلمانی قطعاً آرزوی محدودسازی توان موشکی ایران را به گور خواهند برد چراکه ایران معتقد است در شرایطی که پایگاه‌های آمریکا و اشغالگران در منطقه حضور دارند و فراتر از آن، رژیم اشغالگر قدس هر روزه فعالیت‌های غیرمشروع و غیرقانونی خود در منطقه را در ابعاد گوناگون بسط می‌دهد، اساسا مذاکره بر سر توان موشکی کشورمان معنایی ندارد.

اخیراً سران دولت‌های فرانسه و انگلیس از جمهوری اسلامی ایران خواسته‌اند تا به طور کامل و بدون اما و اگر تمامی قطعنامه‌های شورای امنیت سازمان ملل و به طور مشخص قطعنامه ۲۲۳۱ را رعایت کند. قطعنامه ۲۲۳۱ پس از امضای توافق هسته‌ای میان اعضای ۵+۱ و جمهوری اسلامی ایران تصویب شد و برجام را رسمیت بخشید. در متن این قطعنامه آمده است که از ایران خواسته می‌شود تا فعالیت‌هایی را مرتبط با ساخت و آزمایش موشک‌های بالستیک که با هدف حمل سلاح هسته‌ای ساخته می‌شود، صورت ندهد. از زمان اجرایی شدن برجام تاکنون، مقامات آمریکایی و اروپایی در یک اقدام سیاسی و غیرحقوقی، همواره ایران را نسبت به نقض قطعنامه ۲۲۳۱ شورای امنیت متهم ساخته‌اند. این درحالی است که چنانچه در متن قطعنامه آمده است، ایران صرفاً از ساخت و آزمایش موشک‌های بالستیک که با هدف حمل سلاح‌ها و کلاهک‌های هسته‌ای صورت می‌گیرد، منع شده و در غیر این صورت، ساخت و آزمایش این موشک‌ها محدودیت‌پذیر نیست. مقامات غربی در راستای اعمال فشار بر ایران و خلع سلاح کشورمان در مناسبات منطقه‌ای ، بهانه و مستمسکی بهتر از قطعنامه ۲۲۳۱ شورای امنیت در اختیار ندارند اما این سند حقوقی نیز اتفاقا ماهیت سالم فعالیت‌های موشکی جمهوری اسلامی ایران را نقض نمی‌کند. صورت‌بندی «تقابل موشکی غرب با ایران» برخلاف آنچه تصور می‌شود، چندان دشوار نیست. آمریکا و تروییکای اروپایی جهت مقابله با توان دفاعی و موشکی ایران وارد معامله شدند. واشنگتن و پارس دو بازیگر اصلی آن سوی معادله هستند، ضمن آنکه لندن و برلین نیز از قبل در این خصوص به کاخ سفید و کاخ الیزه چراغ سبز نشان داده‌اند. بنابراین، در بعد ماهوی موضوع، میان واشنگتن و تروییکای اروپایی اتفاق نظر وجود دارد. با این حال در بعد ظاهری و شکلی موضوع، بعضا میان آنها اختلافاتی وجود دارد. برخی مقامات غربی می‌گویند در این خصوص باید ضمن ایجاد ارتباط میان توان موشکی و هسته‌ای ایران، این مسئله در ذیل برجام و در ارتباط با سند توافق هسته‌ای گنجانده شود. این در حالیست که برخی سیاستمداران غربی معتقد بودند که موضوع توان موشکی ایران باید به عنوان یک موضوع جداگانه و در قالب توافقی ثانویه منعقد شود. در مقابل، جمهوری اسلامی ایران را در مقابل تحقق هر دوایده مذکور مقامات غربی بسته است. ایران اسلامی معتقد است در شرایطی که پایگاه‌های آمریکا و اشغالگران در منطقه حضور دارند و فراتر از آن، رژیم اشغالگر قدس هر روزه فعالیت‌های غیرمشروع و غیرقانونی خود در منطقه را در ابعاد گوناگون بسط می‌دهد، اساسا مذاکره بر سر توان موشکی کشورمان معنایی ندارد. فراتر از آن، ایران مصمم به گسترش عمق و دامنه قدرت موشکی خود با هدف حفظ بازدارندگی در برابر دشمنان و تهدیدات آمریکاست. مقامات کاخ سفید در حالی خواستار تحدید توان موشکی کشورمان هستند که در مواضع خود تاکید دارند همه گزینه‌ها علیه جمهوری اسلامی روی میز است!

رئیس جمهور فرانسه، همان سیاستمداری است که در سال ۲۰۱۷ میلادی، زمانی که ماه‌های اول حضور خود در کاخ الیزه را سپری می‌کرد، به ترامپ رئیس جمهور سابق آمریکا تعهد داد که به هر نحوممکن، توان موشکی و منطقه ای ایران را محدود خواهد ساخت!

حتی زمانی که ترامپ از توافق برجام خارج شد، امانوئل مکرون همچنان پیگیر محدودسازی توان موشکی ایران به مثابه یک دستور کار راهبردی مشخص بود اما در این مسیر ناکام ماند. باید گفت چنانچه تاکنون این مسئله محقق نشده، در آینده نیز محقق نخواهد شد. نه تنها مکرون، بلکه دیگر سیاستمداران فرانسوی، انگلیسی و آلمانی قطعا آرزوی محدودسازی توان موشکی ایران را به گور خواهند برد.

Alborz.payam@gmail.com

خبر

شرط آمریکا برای همکاری ضد ایرانی با اسرائیل

طبق گزارش روزنامه اورشلیم پست، در یکی از اسناد دریافته پنتاگون سناریویی در ارزیابی آمریکا درباره کمک‌های نظامی رژیم صهیونیستی به اوکراین مطرح شده است که واشنگتن در آن برای مجاب کردن رژیم اسرائیل به عرضه این کمک‌ها به اوکراین، با خواسته‌های این رژیم در زمینه اقدام علیه ایران همراهی می‌کند.

به گزارش زمان به نقل ازایسنا، یکی از اسناد دریافته پنتاگون به توصیف شرایطی می‌پردازد که از نظر آمریکا، اسرائیل تحت این شرایط، تسلیحات مهلک در اختیار اوکراین خواهد گذاشت. روزنامه نیویورک تایمز در گزارشی به شرح این اسناد پرداخته است.اورشلیم پست در ادامه باتوجه به موارد ادعا شده در نیویورک تایمز می‌نویسد: محتمل‌ترین سناریو که در این سند به آن اشاره شده است، «مدل ترک» است که در آن، اسرائیل از طریق طرف سومی این تسلیحات را به اوکراین عرضه کرده و در عین حال، از گفت‌وگوها میان اوکراین و روسیه نیز حمایت می‌کند.به نوشته اورشلیم پست، در این سند ارزیابی شده است که اسرائیل تنها در صورتی به اوکراین تسلیحات مهلک عرضه خواهد کرد که روابط دیپلماتیک آن با روسیه در موقعیتی بحرانی قرار بگیرد، چه به واسطه روابط روسیه با ایران و چه خسارت دیدن جنگنده‌های نیروی هوایی اسرائیل توسط سامانه دفاعی روسیه در سوریه.این روزنامه در ادامه اشاره می‌کند که طبق سناریوی دیگر مطرح شده در این سند پنتاگون، آمریکا با خواسته‌های اسرائیل برای آمادگی جهت اقدام علیه ایران همراهی می‌کند تا این رژیم را برای عرضه تسلیحات به اوکراین تحت فشار قرار دهد.آمریکا و متحدان اروپایی آن که مدتی پس از جنگ اوکراین مدعی نقش ایران در جنگ روسیه علیه اوکراین از طریق عرضه فناوری پهپادی به مسکو شدند- ادعایی که از سوی مقامات ایران و روسیه رد شده است-از ابتدای جنگ اوکراین با مداخلات آشکار نظامی مانع از شکل‌گیری فضای گفت‌وگو برای حل‌وفصل سیاسی این بحران به وجودآمده شده‌اند.این در حالی است که ایران با تاکید بر این که گزینه نظامی نمی‌تواند راهکار مناسبی برای حل این مسئله میان روسیه و اوکراین باشد، بارها اعلام کرده است که از طرفین درگیر در این جنگ حمایت نظامی نمی‌کند.در ادامه گزارش اورشلیم پست آمده است: از زمان حمله روسیه به اوکراین، کی‌یف خواستار کمک‌های نظامی در قالب تسلیحات و تانک‌ها از متحدانش شد. در حالی که آمریکا و برخی کشورهای اروپایی به اوکراین این کمک‌های نظامی را ارائه داده‌اند، رژیم صهیونیستی این درخواست را رد کرده و در عوض کمک‌های بشردوستانه به اوکراین ارائه کرده است.