خبر

تمام بانک‌ها باید اسامی بدهکاران خود را افشا کنند

مدیر اداره اطلاعات بانکی بانک مرکزی گفت: تمام بانک‌های دولتی، خصوصی و خصولتی باید اسامی بدهکاران بانکی را منتشر کنند.

به گزارش زمان به نقل از ایرنا، «محبوب صادقی» درباره انتشار فهرست ایربدهکاران شبکه بانکی از سوی بانک مرکزی گفت: در قانون بودجه تکلیفی برای بانک مرکزی تعیین شده که تسهیلات و تعهدات کلان براساس اشخاص مرتبط را احصا و افشا کند. وی افزود: بانک مرکزی آمادگی دارد هفته آینده گزارش اولیه‌ای از بدهکاران بانکی تمام بانک‌های عام منتشر کند. صادقی در پاسخ به این سوال که اعلام اسامی بدهکاران بخشی از روند ضمانت اجرایی برای وصول مطالبات است، گفت: از گذشته نیز اقداماتی در این راستا انجام شده بود و با توجه به اینکه اجازه انتشار اسامی در قانون داده شده بایراین وصول مطالبات با شرایط بهتری انجام خواهد شد. وی تاکید کرد: باید تمام بانک‌های کشور اسامی بدهکاران خود را منتشر کنند و در اسرع وقت پرونده این کار بسته می‌شود. از روز شنبه بانک های ملی، پست بانک، صادرات، تجارت، پست بانک، مسکن، رفاه کارگران و کشاورزی اسامی بدهکاران خود را قارش کرد.

نقش مهم بازار سرمایه در رفع نیاز تولید به نقدینگی

معاون اسبق وزیر صمت با بیان اینکه بازار سرمایه کمک‌کننده به توسعه واحدهای تولیدی است، گفت: در جهان نقدینگی سرمایه‌گذار، تامین‌کننده درصدی از سرمایه یک واحد تولیدی است.

به گزارش زمان به نقل از سازمان بورس و اوراق بهادار، «مهدی کریاسیان» به کمک بازار سرمایه در رفع موانع تولید و ایجاد زمینه‌های لازم در راستای تحقق شعار «تولید، دانش‌بنیان و اشتغال آفرین» اشاره کرد و افزود: عوامل متعددی بر روند تولید کشور اثرگذار است که باید هر یک از آنها را به صورت جداگانه مورد بررسی قرار داد. وی، نخستین مساله اثرگذار در زمینه تولید را مربوط به موضوع سرمایه‌گذاری دانست و گفت: این موضوع را باید بپذیریم که نرخ سرمایه‌گذاری در کل کشور صفر یا نزدیک به صفر است، چنین آماری نشان دهنده آن است که سرمایه‌گذاری در سطح کلان کشور انجام نشده یا جایگزینی برای این اقدام انتخاب نشده است؛ بایراین وجود چنین حاشیه‌هایی باعث شده تا کشور نتواند به سمت توسعه و رونق تولید حرکت کند. کریاسیان ادامه‌داد: با توجه به وجود چنین مصائب و مشکلاتی در مسیر تولید کشور، اکنون سیستم بانکی کشور دچار مشکل جدی سودآوری است و حتی برخی از آنها طبق ماده ۱۴۱ قانون اساسی ورشکسته محسوب می‌شوند؛ بایراین سیستم بانکی کشور تحت تاثیر چنین مشکلاتی نمی‌تواند به حمایت از تولید بپردازد. وی خاطرنشان کرد: بدیهی است بحث ارز، تحریم و نیز جابه‌جایی ارزی از جمله مشکلاتی است که در مسیر تولید کشور وجود دارد، به همین دلیل بهتر است تا در ابتدا برای ایجاد رونق تولید در کشور زمینه رفع مشکلات فعلی انجام شود. وی گفت: در جهان، نقدینگی یک سرمایه‌گذار تامین‌کننده درصدی از سرمایه یک واحد تولیدی است و بیشتر آن از سیستم بانکی یا بازار سرمایه تامین می‌شود که این موضوع به عنوان معضلی جدی در ایران مطرح است. کریاسیان از موضوع نقدینگی برای واحدهای تولیدی به عنوان مسأله‌ای مهم در تولید یاد کرد و گفت: در کنار این مسائل، مشکلاتی در زمینه تامین مواد اولیه، قطعات و ماشین آلات وجود دارد و همچنین برای صادرکنندگان هم با مسائل مربوط به جابه‌جایی نرخ ارز روبه‌رو هستیم. معاون اسبق وزیر صمت، معدن و تجارت اظهار داشت: با توجه به تحریم که به عنوان مشکل کلان اقتصاد تلقی می‌شود و کشور را دچار مشکلات جدی کرده است، برخی از واحدهای تولیدی قادر بوده‌اند تا از امتیاز نیاز داخلی نهایت استفاده را برای تولیدات واحدهای خود داشته باشند. وی ادامه‌داد: با توجه به وجود چنین مشکلاتی، بازار سرمایه می‌تواند کمک کننده به توسعه واحدهای تولیدی از لحاظ تامین نقدینگی باشد و این بازار از جایگاهی ویژه در این زمینه برخوردار است. کریاسیان به حضور گسترده مردم در بازار سرمایه اشاره کرد و گفت: در چند سال اخیر، رغبت مردم برای حضور در بازار سرمایه افزایش پیدا کرده و شاهد ورود سرمایه‌های چشمگیر مردم به این بازار بوده‌ایم. معاون اسبق وزیر صمت، معدن و تجارت اظهار داشت: با وجود ناراحتی‌هایی که در ۲ سال گذشته برای مردم در این بازار ایجاد شد، اما به نظر می‌رسد این بازار در مقایسه با دیگر بازارهای سرمایه‌گذاری جایگاه ویژه‌ای را به دست آورده و با توجه به حمایت انجام شده از بازار سرمایه می‌توان شاهد تقویت معاملات این بازار در کشور باشیم. وی خاطرنشان کرد: در صورت تقویت و حمایت از بازار سرمایه می‌توان شاهد کمک این بازار در حوزه تولید کشور و تامین نقدینگی تولید باشیم که این مساله زمینه‌ساز ایجاد شفافیت اقتصاد و کمک کننده به تحقق شعار سال است.

آغاز برخورد با عرضه قطعات قاچاق خودرو در سطح خرده فروشی:

مبارزه با کالای قاچاق، به صورت سیستماتیک انجام می شود

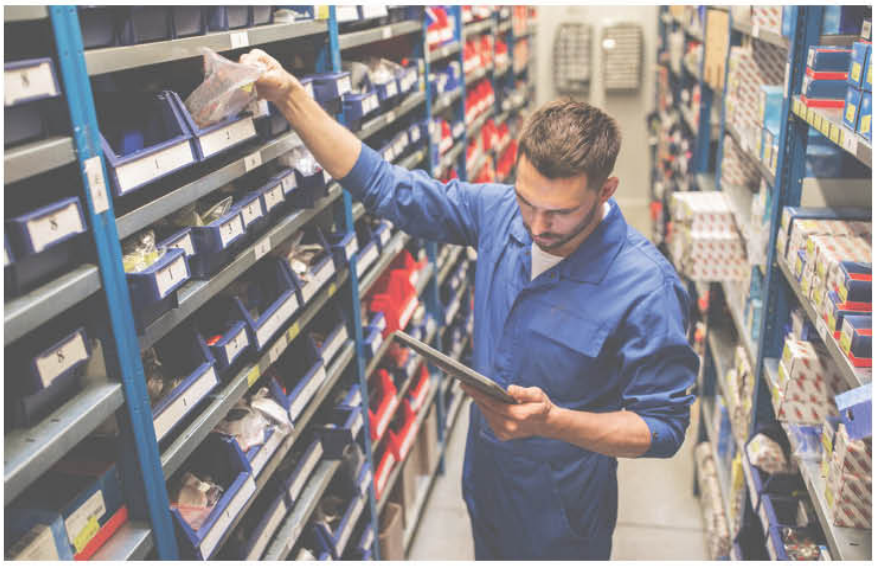

وزیر صمت از همکاری همه دستگاه های مرتبط با مبارزه با کالای قاچاق برای برخورد با عرضه قطعات قاچاق خودرو در سطح بازار و بازرسی قروشگاه به قروشگاه خبر داد.

به گزارش زمان به نقل از مهر، سید رضا قاطمی‌امین در نشست هماهنگی ستاد مبارزه با قاچاق کالا و وزارت صمت در حوزه مقابله با کالاهای قاچاق موجود در بازار و پخش قطعات خودرو اظهار کرد: در این پخش باید درج قیمت تولیدکننده بر روی لوازم یدکی با جدیت شروع شود. همچنین بازرسی حضوری از قروشندگان لوازم یدکی بخصوص در زمینه باطری با همکاری سازمان تعزیرات حکومتی عملیاتی شود. وی با تأکید بر لزوم اطلاع‌رسانی مجدد به قروشندگان از سوی اتحادیه‌های صنفی ادامه داد: این فرآیند یک کار بین بخشی است که ستاد مبارزه با قاچاق کالا، ناجا یا وزارت صمت به تنهایی نمی‌تواند کاری از پیش ببرند. وزیر صمت، معدن و تجارت تأکید کرد: هم رهبر انقلاب بر روی مبارزه با قاچاق کالا تأکید دارند و هم دستور صریح رئیس‌جمهور است که مقابله با کالای تقلبی و قاچاق در بازار قطعات خودرو تشدید شود. به گفته قاطمی‌امین، یک قطعه بی‌کیفیت در صنعت خودرو ممکن است به ایمنی سرنشینان ضربه بزند. وی خاطرنشان کرد: سال گذشته بر روی تکمیل زیرساخت‌ها مانند سامانه جامع تجارت متمرکز شدیم و کار تا جایی که باید پیش برود، انجام شد. همچنین از لحاظ قوانین هم مشکلی نداریم. تنها کاری که باید کرد این است که طرح را به صورت ویژه با همکاری همه دستگاه‌های مربوطه به پیش ببریم. ستاد مبارزه با قاچاق کالا و ارز، قوه قضائیه و ناجا در این خصوص با وزارت صمت همکاری خواهند کرد. وزیر صمت تصریح کرد: اگر چند برخورد با قروشندگان متخلف انجام شود، این حس را ایجاد می‌کند که قرار است حرکتی آغاز شود. تولیدکنندگان هم باید در این طرح مشارکت فعال داشته باشند.

مبارزه با کالای قاچاق، به صورت سیستماتیک انجام می شود

معاون وزیر صمت نیز با بیان اینکه با بیان این‌که مبارزه با کالای قاچاق همت جمعی را می‌طلبد، گفت: انجام کار به‌صورت سیستماتیک بوده و زیرساخت‌های لازم به‌صورت الکترونیکی فراهم‌شده است. «محمدمهدی برادران» در پایان سومین جلسه از سلسله نشست‌های ستاد مبارزه با کالای قاچاق و تقلبی وزارت صمت افزود: تمهیداتی در این خصوص از قبل اندیشیده و اطلاع‌رسانی‌های لازم نیز انجام‌شده است. وی بیان‌داشت: اکنون اصناف و تولیدکنندگان با این طرح همراه هستند، زیرا هیچ‌کس نمی‌پذیرد کالایی که به‌نوعی با سلامتی مردم و امنیت جانی آن‌ها در تضاد است در کف بازار وجود داشته باشد. این مقام مسؤول با بیان این‌که نظارت‌های لازم در برخی استان‌ها در سطح میدانی آغازشده است، گفت: این هفته نظارت‌ها تشدید می‌شود و نظرسنجی و افکار سنجی نیز در حوزه عمومی مردم انجام شده است و این کار تا کسب رضایت‌مندی مردم، تداوم دارد. معاون صنایع عمومی وزارت صمت تأکید کرد: وقتی تصمیمی در این سطح از حاکمیت میتنی بر قانون می‌گیریم، باید آن را به اجرا در آوریم که در این خصوص ابزارهای لازم برای طرح مبارزه با کالاهای قاچاق و تقلبی نیز پیش‌بینی شده است.

خودروی ارزان‌قیمت داخلی بهمن امسال رونمایی می‌شود

معاون صنایع حمل و نقل وزارت صمت با بیان اینکه خودروی ارزان‌قیمت در بهمن ماه امسال رونمایی می‌شود، گفت: در دنیا قیمت این خودرو کمتر از ۶ هزار دلار است.

به گزارش زمان به نقل از خانه ملت، موجهر مطفی از برنامه‌ریزی این وزارتخانه برای تولید خودروی ارزان‌قیمت خبر داد و گفت: تولید خودروی ارزان قیمت تنها مسئله ایران نبوده و مربوط به تمام کشورها است زیرا خودروهای موجود برای همه جمعیت جهان مناسب نیست و تنها برای ۲ میلیارد نفر مناسب است. وی افزود: دو مسیر موازی در صنعت خودروسازی دنیا ایجاد شده؛ نخست مسیری که برای دهک‌های درآمدی بالا ایجاد شده و دومین مسیر تولید خودرو برای دهک‌های درآمدی پایین.

معاون صنایع حمل و نقل وزارت صمت با بیان اینکه خودروی اقتصادی باید به روز بوده، از نظر ظاهری جذابیت لازم را داشته و ارزان‌قیمت باشد، اضافه کرد: روش نوآوری‌های مفتصدانه، روشی علمی برای تولید خودروی ارزان قیمت است به این معنا که در این روش ویژگی‌های لازم و مناسب برای یک خودرو حفظ می‌شود اما هزینه‌ها افزایش نمی‌یابد.

وی با بیان اینکه مطالعات مربوط به تولید خودروی ارزان قیمت آغاز و این موضوع با خودروسازان مطرح شده، ادامه داد: از آنجا که این مهم در نامه رئیس جمهور و وزیر صمت نیز آمده، به صورت جدی پیگیر آن هستیم. وی با بیان اینکه تولید خودروی ارزان‌قیمت در قالب خودرو برقی و معمولی در حال پیگیری است، تصریح کرد: به نظر می‌رسد خودروی ارزان‌قیمت در بهمن ماه امسال رونمایی شود تا کارشناسان بتوانند نظرات خود را ارائه دهند. وی با بیان اینکه براساس برنامه‌ریزی شده نخستین عرضه خودروی ارزان قیمت در شهریور ۱۴۰۲ انجام می‌گیرد، درباره قیمت خودروی اقتصادی، توضیح داد: در دنیا تلاش می‌شود که قیمت این خودرو کمتر از ۶ هزار دلار و در محدود ۵ هزار و ۴۰۰ تا ۵ هزار و ۸۰۰ باشد. وی در پاسخ به این سوال که آیا در ایران نیز قیمت خودروی ارزان قیمت ۶ هزار دلار نرخ خواهد داشت؟ گفت: این امر وابسته به مشارکت سازنده‌ها است.

قیمت خودروهای مونتاژ داخل، ۴ برابر عراق و پاکستان

عضو کمیسیون امور داخلی و شوراهای مجلس گفت: شرکت‌های داخلی نظیر «بهمن موتور» و «مدیران خودرو» محصول چینی مونتاژ شده در داخل را به ۳ تا ۴ برابر قیمت آن محصول در عراق و پاکستان می‌فروشند.

به گزارش زمان به نقل از صدا و سیما، جلال رشیدی کوچی افزود: خودروی مونتاژ چینی که امروز در کشور به قیمت یک میلیارد و ۷۰۰ میلیون تومان بفروش می رسد یا تیدیل ۴۰۰ میلیون تومان در پاکستان و یا تیدیل ۳۵۰ میلیون تومان در عراق می توان خریداری کرد. وی درخصوص واردات خودرو نیز گفت: بحث واردات در واقع بحث شکستن انحصار است و البته حتی واردات ۷۰ هزار دستگاه هم بقدری ناچیز است که خدشه ای به انحصار خودروسازان داخلی وارد نمی کند، خروج ارز برای واردات خودرو بهانه است و حتی روش‌هایی وجود دارد که واردات خودرو یا تهاتر کالاهای دیگر انجام شود و یا برخی واردکنندگان حاضرند با پول ملی ما خودرو وارد شده را بفروشند. رشیدی کوچی افزود: دولت یا تعیین تعرفه بالا باعث شده که خودروهای وارداتی، کالای تجملاتی محسوب شوند در حالی که اگر تعرفه واردات کم شود دیگر خودروی ۲۵ تا ۵۰ هزار دلاری یک محصول تجملاتی نیست. از طرفی هم اکنون خودروساز داخلی که قطعات وارداتی را مونتاژ می کند یک خودروی ۱۵ هزار دلاری چینی را بیش از ۵۰ هزار دلار می فروشند در حالی که همین خودروی مونتاژ چینی در کشورهای همسایه، یک سوم قیمت فروشش در ایران است. نماینده مجلس شورای اسلامی گفت: مصوبات مجلس برای شکستن انحصار خودرو در مجمع تشخیص مصلحت نظام، مورد قبول واقع نشد در حالی که امروز مصلحت نظام ما همین رضایت مردم است و مردم خواهان شکستن انحصار هستند. وی افزود: صنعت خودروسازی ما صنعت مونتاژ است و تحریم ها این را به ما ثابت کرد و شاهد بودیم که وقتی تحریم شدیم، عرضه خودرو کاهش یافت و خودروهای ناقص در پارکینگ ها جمع شدند، اکنون هم اگر مصوبه سران قوا در خصوص ممنوعیت واردات، در اردیبهشت ماه تمدید نشود واردات می تواند انجام شود.

اقتصاد ایران در آستانه رونقی تازه

اتاق بازرگانی ایران جدیدترین آمار شامخ – شاخص مدیران خرید – را منتشر کرده که نشان می‌دهد این عدد در قله پنج ماهه خود ایستاده است.

به گزارش زمان به نقل از ایسنا، شامخ در هر ماه از سوی اتاق بازرگانی و بر اساس اظهارات فعالان اقتصادی در نقاط مختلف کشور سنجیده می‌شود. هر چه این عدد به ۱۰۰ نزدیک‌تر باشد، نشان دهنده رونق و هرچه از ۵۰ پایین‌تر باشد نشان دهنده ورود به دوره جدیدی از رکود است. پس از آنکه شامخ در ماه‌های پایانی سال گذشته داشت، بر اساس اطلاعات جدید از وضعیت شامخ در اسفند ۱۴۰۰، این عدد به قله پنج ماه خود رسیده که نشان دهنده ورود به دوره جدیدی از امید به رونق تازه در اقتصاد ایران است. شاخص مدیران خرید اقتصاد ایران (PMI) در اسفند ۱۴۰۰ به رقم ۵۴.۷۴ واحد رسیده که بالاترین رقم در ۵ ماه قبل از آن محسوب می‌شود و تقریبا در سطح اسفند سال قبل از آن (۵۴.۷۳) قرار دارد. از جمله نکات مهم گزارش شامخ اسفند ۱۴۰۰ این است که در این ماه از میان همه مؤلفه‌های اصلی شامخ، فقط شاخص میزان استخدام و به‌کارگیری نیروی انسانی کمتر از ۵۰ واحد ثبت شده است. طبق اطلاعاتی که مرکز پژوهش‌های اتاق ایران در سی‌امین دوره گزارش شامخ منتشر کرده، در اسفند ۱۴۰۰، شاخص میزان استخدام و به‌کارگیری نیروی انسانی ۴۴.۸۲ واحد بوده که یکی از کمترین مقادیر در ۱۷ ماه اخیر بوده است. در این میان، شاخص میزان سفارشات جدید مشتریان پس از ۴ ماه ثبت رقم کمتر از ۵۰، به ۵۵.۴۴ واحد رسیده که بالاترین رکورد در ۶ ماهه اخیر محسوب می‌شود؛ اما هم‌زمان شاخص انتظارات در ارتباط با میزان فعالیت اقتصادی در ماه آینده روی رقم ۳۵.۲۹ واحد ایستاده که کمترین میزان از است.

کاهش این شاخص در اسفند ۱۴۰۰ تا حدود طبق روال سال‌های گذشته ناشی از تعطیلات فروردین‌ماه بوده؛ اما به نظر می‌رسد مصادف شدن تعطیلات نوروز با آغاز ماه مبارک رمضان و همچنین بلاتکلیفی قضای بین‌المللی در خصوص حصول توافق و کاهش اثرات تحریم بر اقتصاد کشور نیز بر کاهش این شاخص تأثیر داشته است. طبق نظرسنجی انجام شده از بنگاه‌های اقتصادی کشور، شاخص مدیران خرید (تعدیل فصلی نشده) برای کل اقتصاد ایران در اسفند ۵۴.۷۴ به‌دست‌آمده و شاخص کل به بیشترین نرخ ۵ ماهه اخیر از مهرماه رسیده است و عدد شاخص تقریبا مشابه اسفندماه سال گذشته (۵۴.۷۳) است. در این ماه به‌غیراز میزان استخدام و به‌کارگیری نیروی انسانی سایر مؤلفه‌های اصلی بالای ۵۰ ثبت شده‌اند. در اسفندماه اکثر فعالان اقتصادی در هر سه بخش اقتصادی وضعیت را بهتر از ماه قبل ارزیابی کرده‌اند. هرچند بر اساس نظرسنجی انجام شده از فعالان اقتصادی در اسفندماه، شاخص مدیران خرید، نشان‌دهنده رونق فعالیت‌ها مشابه اسفندماه سال قبل است، اما بسیاری از فعالان اقتصادی در اسفندماه به دلیل عدم وجود تناسب بین افزایش قیمت نهاده‌های تولید (از قبیل دستمزد، قیمت انرژی، قیمت مواد اولیه و تجهیزات) و قیمت فروش، با افزایش شدید هزینه‌ها روبرو هستند. با این‌حال، هم طرف عرضه و هم طرف تقاضا منتظر نتایج برجام و خوش‌بینی به تأثیر نتایج مثبت آن بر گشایش فضای اقتصادی و به‌تبع آن سهولت در انجام مبادلات خارجی خود هستند.

خبر

تمرکز شرکتهای ثروتمند جهان بر فناوری‌های دانش بنیان

معاون وزیر تعاون، کار و رفاه اجتماعی، توجه ویژه به توسعه آموزش‌های مهارتی و کارآفرینی در اقتصاد دانش بنیان را ضرورت امروز کشور برشمرده و می‌گوید: امروز از ۱۰ شرکت اول ثروتمند جهان، حداقل ۹ شرکت به طور مستقیم یا نوآوری و فناوری‌های دانش‌بنیان عجین هستند و از آغاز با طرح‌های دانش بنیان همراه بودند.

به گزارش زمان به نقل از ایسنا، سال ۱۴۰۱ از سوی مقام معظم رهبری با نام «تولید، دانش بنیان، اشتغال آفرین» نامگذاری شده است. بر این اساس استفاده از ظرفیتهای شرکتهای دانش بنیان به عنوان شرکتهایی نوپا و با ارزش افزوده بالا در دستور کار قرار گرفته و ضرورت ایجاد اشتغال دانش بنیان و تولید مبتنی بر دانش از سوی کارشناسان مورد تاکید واقع شده است. به اعتقاد کارشناسان، اقتصاد دانش‌بنیان می‌تواند کلید پیشرفت و شکوفایی اقتصاد ایران در قرن جدید باشد و بستر مناسبی برای فعالیت شرکت های دانش بنیان در سال ۱۴۰۱ فراهم کند. در همین راستا، غلامحسین حسینی نیا - معاون وزیر کار و رئیس سازمان آموزش فنی و حرفه ای ضمن اشاره به نامگذاری سال ۱۴۰۱ از سوی مقام معظم رهبری، عمده رویکرد کسب و کارهای دانش بنیان را تولیدی، تجاری، Hi - Tec و ارزش افزا عنوان کرده و می گوید: کسب و کارهای دانش بنیان برای راه اندازی نیازمند دانش و مهارت تخصصی بهره گیری از فناوری‌های نوین برای خلق ارزش افزوده، بهبود بهره وری ملی، ارتقای کیفیت محصولات و خدمات عرضه شده به بازار هستند. به گفته وی، امروزه از ۱۰ شرکت اول ثروتمند جهان، حداقل ۹ شرکت به طور مستقیم یا نوآوری و فناوری‌های دانش‌بنیان عجین هستند و همه آن‌ها از همان آغاز با طرح‌های دانش بنیان همراه بودند.

معاون وزیر کار می افزاید: در شرکت های دانش بنیان، موضوع خلاقیت، نوآوری دانش، کارآفرینی و مهارت، نقش مهمی ایفا می کند و این بدان معنی است که باید گستره هم افزایی اکوسیستم آموزش و کارآفرینی در جامعه به وجود آید تا بیشتریان و تسهیل کننده ایجاد و افزایش اشتغال، افزایش سطح دستمزد و درآمد و افزایش میزان سرمایه گذاری باشد. حسینی نیا معتقد است هرچه پیگاه‌های اقتصادی دانش بنیان از مهارت افزایی در ساختار مایع انسانی خود بیشتر استفاده کند، برارزش آن‌ها افزوده شده و چرخه تکامل یافته‌تری از پالندگی ایجاد می‌شود.

شرایط جدید پرداخت تسهیلات به صنایع

دبیر کارگروه تسهیل و رفع موانع تولید سازمان صنعت، معدن و تجارت (صمت) اعلام کرد که از ابتدای اردیبهشت سال جاری پرداخت هر گونه تسهیلات (سرمایه در گردش) از سوی سیستم بانکی صرفا پس از استعلام صورت حساب الکترونیکی انجام می‌شود.

به گزارش زمان به نقل از ایسنا، محمود سیجانی با بیان اینکه کلیه صنایع مرتبط با تامین مواد اولیه و نهادهای صنایع لوازم خانگی، صنایع غذایی، مصالح ساختمانی، تایر، خودرو و قطعات خودرو مشمول طرح اعطای تسهیلات مبتنی بر صورتحساب الکترونیکی هستند، اظهار کرد: این طرح منجر به شفاف سازی تامین مالی و جلوگیری از انحراف تسهیلات بانکی خواهد شد. به گفته وی تهران یکی از هفت استان پیشرو در اجرای طرح معرفی شده و متقاضیان درخواست تسهیلات سرمایه در گردش می‌توانند یا ارائه صورت حساب الکترونیکی از طریق درگاه سامانه جامع تجارت اقدام کنند.

کاهش تورم و کنترل نقدینگی با ساخت مسکن

مدیرعامل بانک مسکن گفت: امروز می‌دانیم ساخت مسکن موتور محرک در حوزه اشتغالزایی است و دولت تلاش می‌کند تا کشور را به کارگاه بزرگ خانه‌سازی تبدیل کند.

به گزارش زمان به نقل از بانک مسکن، محمود شایان تصریح کرد: سال ۱۴۰۱ را با توجه و تاکید ویژه رهبر معظم انقلاب بر تولید آغاز کردیم. زیرا بخش مسکن حوزه‌ای است که سایع در آن دقیقا به هدف اصابت می‌کند. مدیرعامل بانک مسکن افزود: تولید در بخش مسکن به کاهش تورم و کنترل حجم نقدینگی منجر خواهد شد. بایراین در سال جدید باید نسبت به سال گذشته بیشتر تلاش کنیم تا با تأمین مالی مناسب، این مهم را افزایش دهیم. شایان با بیان اینکه در سال جدید مسیر اعطای تسهیلات به سمت فعالیت‌های دانش‌بنیان هدایت می‌شود، گفت: با تسهیلات هدفمند باید بتوان به ابزارهای نوین ساخت برای تولید کمک کرد تا هم صنعتی‌سازی در این عرصه محقق شود و هم هزینه‌ها کاهش یابد. همچنین به این ترتیب سرعت ساخت مسکن در کشور نیز به واسطه شرکت‌های دانش بنیان افزایش خواهد یافت. وی افزود: طی سال ۱۴۰۰ توانستیم در حوزه شاخص‌های عملیاتی رکوردهایی را ثبت کنیم که رسیدن به آن کار دشواری بود. امیدوارم در سال جدید رکوردهای جدیدتری را به عرصه ظهور برسانیم. شایان با اشاره به تحقق افزایش سرمایه بانک مسکن بیان کرد: خوشبختانه با همکاری دو بخش مالی و پشتیبانی افزایش سرمایه بانک در دستور کار قرار گرفت. سرمایه بانک به بیش از ۲۵ برابر افزایش پیدا کرد و از ۱۳ هزار میلیارد ریال به ۳۴ هزار میلیارد ریال افزایش یافت. مدیرعامل بانک مسکن به اقدامات مهم صورت گرفته در پرداخت تسهیلات و وصول مطالبات اشاره و خاطرنشان کرد: با توجه به این مسأله که در بانک مسکن تسهیلات خرد است، اما همکاران ما در بخش اعتباری توانستند حجم سنگینی از تسهیلات را پرداخت کنند. وی افزود: در بحث وصول مطالبات نیز بانک مسکن توانست اقدام مناسبی انجام دهد و حجم مطلوب از مطالبات معوق بازگردانده شد. به این ترتیب بانک کاهش زیان انباشته سوائی را در سال جدید رقم خواهد زد و تلاش می‌کنیم ترازنامه قابل قبولی داشته باشیم.

آگهی مفقودی

شناسنامه ساختمانی یک واحد مسکونی به شماره پروانه ۴۶۱۳ و تاریخ صدور ۵۹/۵/۱۸ بنام حبیب آستر کی فرزند غلامحسین مفقود گردیده و از درجه اعتبار ساقط می باشد

ارستان

آگهی مفقودی

برگ سبز سواری پژو تیپ ROA به رنگ نوک مدادی متالیک مدل ۱۳۸۸ به شماره پلاک ۵۸۲ ص ۱۹ ایران ۳۱ به شماره موتور ۱۱۶۸۸۰۰۵۹۷۱ و شماره شاسی NAAB۲۱AA۲۹H۲۰۷۰۵۳ بنام محمدطاها احمدی مفقود گردیده و از درجه اعتبار ساقط می باشد

خرم آباد _ لرستان